CORTESIA

LACERDA INICIOU ENCAMPAÇÃO DOS TELEFONES

Diario Carioca

Fundador: J. E. de Macedo Soares

ANO XXXIV — N.º 10.444 ••• ••• ••• • RIO DE JANEIRO, SÁBADO, 31 DE MARÇO DE 1962

Violência ainda na Argélia
Página 2

Ajuda dos EUA ao Nordeste
Reunião do Conselho
Página 3

BECO SEM SAÍDA, editorial
Administração e proletariado
Página 4

Despesas brasileiras
Encampação da Telefônica (RGS) é manobra demagógica
Página 5

IAPETC facilita roubos no Sindicato
IAPB financia casa própria
Ônibus para as professôras
Página 10

Magalhães reduz viagem ao Norte estremecido com JQ

O governador Magalhães Pinto cancelou o seu projetado roteiro por várias capitais nordestinas, reduzindo sua viagem a Recife e Natal, apenas com dois objetivos não políticos:

1) — participação da reunião da SUDENE, a convite do sr. Celso Furtado; 2) — visita ao governador Aluísio Alves. A alteração do programa seria um dos reflexos da nova atitude do sr. Magalhães Pinto em relação ao sr. Jânio Quadros, com o qual se crê que esteja quase rompido.

O governador de Minas estará no Rio segunda-feira, partindo têrça para Recife, com escala em Salvador onde se encontrará no aeroporto com o governador Juraci Magalhães Quinta-feira, o sr. Magalhães Pinto passará em Natal, onde batizará um filho do governador Aluísio Alves, regressando sexta à Belo Horizonte.

COM JURACI

O sr. Magalhães Pinto projetara, também, uma parada em Salvador, mas cancelou essa parte da viagem, de maneira que apenas verá o governador baiano no aeroporto, para uma ligeira troca de impressões sôbre os problemas da atualidade política. O tema Jânio Quadros, com os fatos que se sucederam ao pronunciamento do dia 15, será o predominante. Em Recife, além de participar da reunião da SUDENE, o governador de Minas falará, têrça-feira à noite, num programa de televisão.

RELAÇÕES COM JÂNIO

À imprensa do Rio, segunda-feira, o governador de Minas deverá fazer um pronunciamento sôbre sua posição em relação ao ex-presidente Jânio Quadros, depois do rompimento dêste com o governador de São Paulo. Supõe-se, nos meios políticos, que a linha janista do sr. Magalhães Pinto sofreu radical revisão em face dos últimos episódios, pois a sua solidariedade no plano nacional teria que associar-se ago-

(Conclui na 3a. página)

Frondizi: 'democracia de minorias reduzidas'

BUENOS AIRES, WASHINGTON, CARACAS — O presidente deposto Arturo Frondizi deixou com o senador Alfredo Garcia, e foi ontem dada a público, uma carta que vale como um testamento político para o caso de ser morto ou destituído, e na qual classifica a pressão militar que sofreu de "tese de uma democracia de eleitas e reduzidas minorias que se arrogam o direito de tutelar todo o povo".

O nôvo presidente, senador José Maria Guido, tomou posse no cargo, ontem, em solenidade realizada na Casa Rosada, prestando o juramento de estilo ante os chefes das Fôrças Armadas, altos funcionários do govêrno e o supremo do Supremo Tribunal, Benjamin Villegas Basavilbaso.

TESTAMENTO

Em sua carta, o presidente Frondizi expressa que sempre foi sua firme disposição "encarar o que possa suceder", dizendo: "Não irei ao suicídio, não abandonarei o país, não cederei. Parmanecerei em meu pôsto nesta luta, que não é minha, mas do povo, e que está sendo travada em nossa América e nela estão empenhados ao longo e ao largo do mundo os povos que se erguem contra a opressão e o privilégio e combatem pela liberdade, pela justiça e pelo progresso do ser humano".

"Paradoxalmente, — diz noutro trecho — os que me instavam a intervir em tôdas as províncias em que triunfou o peronismo e os que lançam proclamações incendiárias advertindo aos peronistas sôbre que gênero de repressão tentarão contra êles, aduzem que a legalidade foi rompida pelo presidente da nação ao decretar essas intervenções. Isso constitui o símbolo da contradição daqueles que sustentam, sem rubor, a tese de uma democracia de eleitas e reduzidas minorias que se arrogam o direito de tutelar todo o povo.

"São os mesmos aos quais ofereci a faixa e o bastão presidencial quando exigiam minha assinatura para um decreto para que interviesse na Confederação Geral dos Trabalhadores e possibilitasse fuzilamentos na Argentina. Seu objetivo é dividir o povo para que prevaleçam seus interêsses particulares".

"Espero de meus correligionários — diz, no final, a longa carta — que levem avante, como o faço eu, até suas últimas consequências, esta luta pela libertação da Argentina, por seu desenvolvimento econômico, por sua soberania, pela unidade de nosso povo e por seus direitos a um nível de vida cada dia melhor. Esta é a expressão autêntica da democracia. Invoco para minha Pátria a proteção de Deus".

(Conclui na 3a. página)

JULGAMENTO EM CUBA

Declarados culpados os invasores

HAVANA e KEY WEST — Todos os prisioneiros — cêrca de 1.180 — que estão sendo julgados em Havana por terem tomado parte na tentativa de invasão de Cuba em abril do ano passado, foram declarados culpados, segundo anunciou a Rádio Havana.

O julgamento — o maior da história cubana — foi realizado na prisão de Castillo Del Principe, e logo após, porta-vozes autorizados dos parentes dos prisioneiros de guerra condenados, informaram que êstes rejeitaram o advogado designado pelo Tribunal e, consequentemente, negaram a legalidade do processo.

TODOS CULPADOS

O govêrno afirmou que todos os processados se declararam culpados, sem apresentar qualquer defesa contra as acusações de que são "mercenários, a serviço dos "imperialistas norte-americanos", segundo as fontes.

Familiares dos condenados contaram que os acusados, perguntados pelo presidente do Tribunal, se desejavam fazer justificação, responderam que "nada tinham a dizer". Prevenidos contra essa atitude, exigiram o direito de selecionar livremente seus advogados. Nos despachos oficiais sôbre o julgamento, afirma-se que os prisioneiros admitiram sua culpabilidade e renunciaram ao direito de defesa.

PENAS FORTES

Sòmente representantes das publicações controladas pelo govêrno e aqueles de "países amigos" foram autorizados a informar sôbre o desenvolvimento do julgamento. Jornalistas cubanos insinuaram existir a possibilidade de que se profiram fortes penas, inclusive a de morte ante o pelotão de fuzilamento, para os três dirigentes máximos dos invasores.

Êsses dirigentes foram identificados como o ex-capitão José Perez San Roman e o ex-primeiro-tenente Erneido Andres Oliva Gonzalez, e um civil, Manuel Artime Buesa. (DPA-TRP-UPI-DC).

"Que tal não se repita"

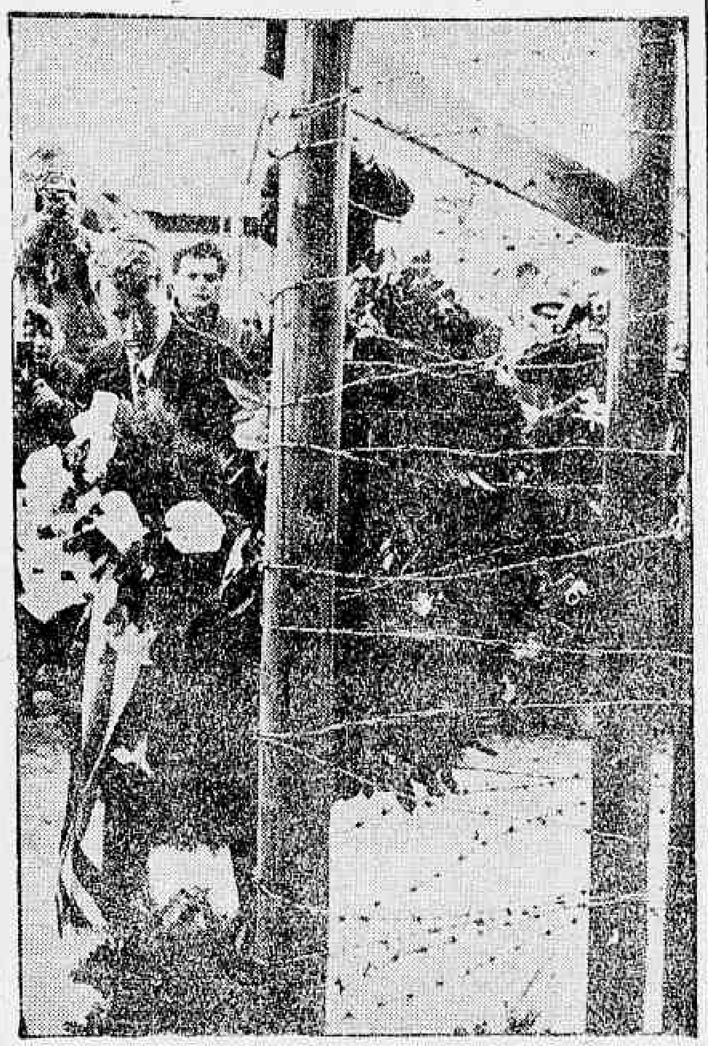

BERLIM — E' o que parece dizer, com a fisionomia crispada e sob a mira das objetivas, empunhadas por verdadeiro batalhão de fotógrafos, o sr. Robert F. Kennedy, ministro da Justiça e irmão do presidente dos Estados Unidos, ao depositar, há dias, uma coroa de flôres sôbre a cruz erguida, na Rua Bernaurstrasse, em Berlim, linha de divisão entre os setores Ocidental e Oriental, em memória daqueles que tentaram fugir à tirania comunista pagaram com a vida essa última esperança

Contraria Tancredo o decreto de ontem

O governador Carlos Lacerda, em decreto assinado ontem, de n.º 940, declarou de necessidade e utilidade públicas e de interêsse social o acêrvo, instalações e patrimônio da Companhia Telefônica Brasileira. O chefe do Executivo carioca anunciou que, na próxima segunda-feira, decretará a encampação e, de imediato, requererá à Justiça a imissão do Estado na posse dos bens da emprêsa, ou seja, o contrôle absoluto da CTB.

O ato do governador, que se consumará segunda-feira, com a encampação da Companhia Telefônica Brasileira, choca-se com decreto federal, de n.º 790, de 27 último, que no seu artigo 2.º determina que "o desmembramento ou a separação de bens, serviços ou patrimônio, no todo ou em parte, de qualquer emprêsa concessionária de serviços de telecomunicações que os explore em mais de um Estado não se efetivará, ainda que para fins de desapropriação ou encampação, sem prévia audiência do Ministério da Viação e Obras Públicas que, antes de autorizar a operação, ouvirá todos os podêres concedentes interessados, estaduais ou municipais. Na hipótese dêste artigo, será sempre solicitado o parecer do Conselho de Segurança Nacional".

NA ASSEMBLÉIA

Em longo discurso, o líder do govêrno na Assembléia Legislativa, deputado Amaral Neto, comunicou ao plenário a decisão do governador da Guanabara, em sessão extraordinária convocada pelo sr. Lopo Coelho que para êsse fim, avisou a todos os deputados pelo telefone, visto que a sessão vespertina já havia terminado. Esclareceu o sr Amaral Neto que, desde o início do seu govêrno, o sr Carlos Lacerda procurou uma solução para o problema dos telefones, em entendimentos com o CTB, demonstrando sempre que a situação das companhias de serviços públicos no país é precária. Tendo a Assembléia protelado a aprovação da mensagem sôbre a criação da Cia. Telefônica da Guanabara, o sr. Carlos Lacerda concedeu o prazo à CTB de 20 dias, para dizer se aceitava a compra das ações da emprêsa pelo Estado, respeitados todos os direitos dos acionistas.

Prosseguiu o líder da Maioria afirmando que o govêrno tendo sido informado de que a União pretendia federalizar os serviços telefônicos, adquirindo as ações de tôdas as emprêsas concessionárias com os recursos fornecidos pelo programa "Aliança Para o Progresso", num montante de 150 milhões de dólares, tomou a providência de desapropriar as ações da CTB. Com isso, os pretendentes à compra de suas ações não mais teriam interêsse na operação e o govêrno federal ficaria impedido de realizar, igualmente, a compra dessas ações, de acôrdo com seu plano. Daí, segundo o deputado, a razão do de-

(Conclui na 3a. página)

BID adia reunião em B. Aires

WASHINGTON, RIO — A Junta de Diretores do Banco Interamericano de Desenvolvimento decidiu ontem adiar sua reunião de 5 de abril, em Buenos Aires, em vista da situação política reinante na Argentina.

A junta de diretores tomou essa decisão a pedido do diretor argentino do organismo, sr Eustáquio A. Mendez Delfino Não se fixou uma nova data para a reunião. Não está afastada, entretanto, a hipótese de que a citada reunião vem se realizar na capital argentina em data posterior.

CNE INFORMADO

No Rio, o conselheiro Garrido Tôrres, que como representante do Brasil deverá participar daquela reunião, informou ontem ao plenário do Conselho Nacional de Economia a decisão da Junta de Diretores do BID.

Não obstante, o plenário do CNE concedeu a indispensável licença para que o mesmo possa ausentar-se do país, bem como estender sua viagem da Argentina ao Chile, onde, também em abril, representará o Brasil em sessão do Conselho Interamericano de Comércio e Produção.

EM B. AIRES

Vários funcionários do BID já se encontravam na capital argentina, para organizar a reunião anual, quando houve a decisão da Junta de Diretores.

O secretário do Tesouro dos Estados Unidos, C. Douglas Dillon, deveria partir na próxima têrça-feira para Buenos, a fim de assistir à conferência.

Senado contra ministros-candidatos:

Emenda Mem de Sá morre na Comissão de Justiça

A sorte dos ministros-candidatos foi selada ontem pela Comissão de Justiça do Senado, que derrotou a emenda Mem de Sá por inconstitucional e pràticamente tornou inviável a aprovação da matéria pelo Congresso, na atual sessão legislativa. Essa decisão equivaleu a um pré-julgamento da emenda, em têrmos legislativos e políticos.

Dificilmente o Senado contrariaria a decisão da Comissão de Justiça. Mas ainda, em tese, isso pudesse ocorrer, um outro obstáculo sério se apresenta: a falta de "quorum", pois são necessários 32 senadores presentes votando a favor da emenda, para que seja aprovada. Às dificuldades naturais acresce o fato de que 14 senadores estão a caminho de Roma, a convite do govêrno italiano; e os que restam no Brasil dividem-se entre Brasília e as obrigações da campanha eleitoral, nos respectivos Estados.

PTB CONTRA

O senado Argemiro Figueredo, líder do PTB, voltou a declarar ontem que seu partido votará maciçamente contra a emenda Mem de Sá, que permite aos ministros tornarem-se candidatos sem a necessidade da desincompatibilização. Por sua vez, o líder da UDN, senador João Vilasboas, tem manifestado opinião contrária à emenda, que diz corresponder à da maioria da bancada. As esperanças dos ministros-candidatos concentram-se na bancada do PSD, onde é notória a divisão em tôrno da matéria.

DIRIGENTES A FAVOR

A posição das bancadas no Senado não corresponde à das chefias partidárias. Os dirigentes dos dois principais partidos, srs. Amaral Peixoto e Herbert Levy, são manifestamente a favor da emenda Mem de Sá e têm trabalhado pela sua aprovação, defendendo a tese de que se trata da melhor fórmula de resolver o problema criado pelo parlamentarismo híbrido que se adotou no país e ao mesmo tempo superar um impasse político. Todavia as áreas partidárias não beneficiadas pelo atual Gabinete exercem grande pressão contra a sua permanência, conquistando sua primeira e talvez decisiva vitória com o resultado da Comissão de Justiça do Senado Com a marca da inconstitucionalidade rotulada por aquêle órgão técnico, a emenda Mem de Sá parece ter perdido tôdas as suas chances.

(Conclui na 3a. página)

TEMPO: Bom, passando a instável e declinando no fim do período.
TEMPERATURA: Entrará em declínio.
VENTOS: Quadrante Oeste, fracos a moderados. Visibilidade boa.
MÁXIMA: 34,1 (Praça Barão de Corumbá).
MÍNIMA: 21,7 (Jardim Botânico).

"Blair House"

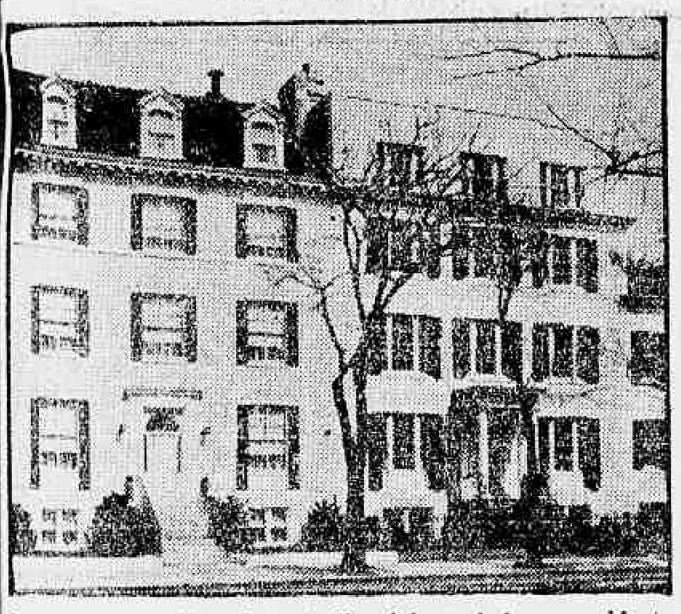

Esta é a "Blair House", onde ficará hospedado o presidente João Goulart, em Washington. À esquerda, a "Blair — Lee House", também utilizada para hospedar personalidades ilustres

Jango se hospedará em casa de 138 anos

O presidente João Goulart ficará hospedado em Washington, durante sua próxima visita aos Estados Undios, na histórica "Blair House", sóbrio palacete com ar refrigerado, de quatro pavimentos, que fica localizado em frente à Casa Branca, onde reside o presidente John Kennedy.

A "Blair House" foi construída em 1824 pelo dr. Joseph Lovell, primeiro cirurgião-geral do Exército dos Estados Unidos, e foi aquirida pelo govêrno federal, em 1942, para servir de residência oficial a visitantes ilustres.

ANTECESSORES DE JANGO

Entre as figuras de projeção internacional que já se hospedaram ali, contam-se a rainha Elizabeth da Inglaterra, o rei Baudouin da Bélgica, Winston Churchill, Charles De Gaulle, o rei Paulo e a rainha Frederica da Grécia, Hailé Selassié, Jawarhalal Nehru, Konrad Adenauer, o Xá do Irã e os presidentes das Filipinas, Indonésia, Itália, Birmânia, Turquia, Libéria, Paquistão e México.

(Conclui na 3a. página)

Rio sem leite amanhã se o preço não subir

Amanhã, tôda a Guanabara ficará sem leite se a COFAP não conceder a liberação dos preços do produto, pedida em memorial pelos criadores, por intermédio da Confederação Rural Brasileira. A produção mineira, fluminense e espírito-santense será desviada para o mercado paulista, de melhor remuneração, ou será transferida à industrialização. E' uma contingência de natureza econômica, sem qualquer sentido de intimidação ou "lock-out", diz uma nota da CRB.

Em conseqüência, a COFAP está disposta a reagir, podendo sua ação chegar até a intervenção e ocupação dos entrepostos distribuidores do alimento e à requisição de todo o estoque de leite em pó existente no Estado, para atender aos consumidores. Entende que é caso evidente de sonegação êsse do desvio do produto para outra região. A fim de resolver a respeito, o major Maurício Cibualres reuniu, ontem, o estado-maior da COFAP, em debate que durou até a noite.

INTERVENÇÃO

Na reunião, os técnicos estudaram a possibilidade de uma intervenção, simultânea, na produção e na distribuição do leite. Debatido, largamente, o assunto, entenderam aquêles técnicos que a intervenção na distribuição não será solução adequada, pois aproveitará, apenas, o produto em estoque, que dará, quando muito, para um ou dois dias, enquanto que qualquer interferência junto aos produtores, que se consubstanciaria na apreensão de animais, no caso as vacas, não encontra apoio legal.

ENTENDIMENTOS

Ao mesmo tempo, a COFAP está agindo, ativamente, junto aos pequenos produtores, sindicando condições e lucros da produção e até mesmo intimidando-os com uma intervenção de caráter econômico, cortando-lhes os fatores bancários A ação suasória também tem sido utilizada no sentido de conseguir o adiamento do "lock-out" prometido para amanhã, o que dará tempo a um reexame da matéria pelo Plenário da COFAP.

Carvalho com Jango: Aliança e Bonifácio

O governador Carvalho Pinto disse que procurou o presidente João Goulart para apresentar-lhe os projetos de interêsse de São Paulo no programa da Aliança para o Progresso, mas admitiu também que tivesse pedido o apoio do PTB à candidatura do sr. José Bonifácio.

O motivo da viagem imprevista do governador paulista se prendeu efetivamente à Aliança para o Progresso. Incidentalmente é que o sr. Carvalho Pinto comentou os

(Conclui na 3a. página)

Destroços de foguete

Partes carbonizadas de um objeto caído do céu no interior do Estado do Rio e que, segundo se supõe, são destroços de foguête balístico americano. Na foto, o major Nóbrega, quando mostrava as peças de aço. (Reportagem na 10ª pág.)

"SÃO PAULO"
COMPANHIA NACIONAL DE SEGUROS DE VIDA
DIRETORES:
Dr José Maria Whitaker
Dr José Carlos de Macedo Soares
Dr Firmino Antônio Whitaker
Sucursal do RIO DE JANEIRO - Av Rio Branco, 173 — 10.º andar - Sede Rua 15 de Novembro 324 - SÃO PAULO

O
BANCO DE CRÉDITO REAL
DE MINAS GERAIS S.A.
tem o prazer de comunicar a inauguração de sua agência–
Rua da Bahia
(à Rua da Bahia, 917)
Belo Horizonte
cujos serviços coloca, desde já, à disposição de seus clientes e amigos.

Fares assumiu govêrno na Argélia mas a violência continua com OES

Muitas vítimas entre mulçumanos de Argel

ARGEL — O Conselho Executivo Provisório, dominado por muçulmanos, iniciou hoje suas funções de govêrno da Argélia, enquanto que os extremistas franceses, partidários do movimento em favor de uma "Argélia francesa", desencadeavam uma nova onda de atentados terroristas contra os muçulmanos.

As conseqüências do dia de terror, sòmente em Argel, foram 17 mortos e 18 feridos. Tôdas essas vítimas, com a exceção de uma, são muçulmanos. Com êsses números, o total de vítimas dos atos terroristas, desde o dia primeiro de janeiro, eleva-se a 3.326 mortos e 7.166 feridos.

REPRESENTANTES DA FLN

A chegada de cinco representantes da Frente de Libertação Nacional (F. L. N.), ao edifício da administração em Rocher Noir, a 30 quilômetros de Argel, às três horas da tarde, completou a formação do Conselho Executivo Provisório de Govêrno, composto de 12 membros. Isso foi um desafio para os terroristas da proscrita Organização do Exército Secreto (O. E. S.), que haviam alardeado que não permitiram que os dirigentes da F. L. N. pusessem os pés na Argélia.

MENSAGEM DE FARES

As 6 horas da noite, o muçulmano Abderrahmane Fares, presidente do Conselho Executivo Provisório, que governará a Argélia no período intermediário de agora até o plebiscito sôbre a independência, dirigiu por rádio uma mensagem ao povo. Embora se tivesse referido aos europeus como "queridos compatriotas", e advogasse por relações fraternais, o discurso de Fares representou uma amarga pílula para o milhão de europeus do território.

Após a chegada, no dia de ontem, de Fares a Rocher Noir, a O. E. S. perpetrou diversos atos de violências, durante a noite.

Entre as sete horas da noite de ontem e o amanhecer de hoje, a organização terrorista fêz explodir 22 bombas plásticas nos bairros muçulmanos de Argel. Oito delas explodiram simultâneamente, às três horas da madrugada, no subúrbio de Birmandreis. Algumas explosões foram seguidas do metralhamento de metralhadoras. Seis muçulmanos perderam a vida nessa ação. — (UPI-DC).

"Mormactide" traz os alimentos para a paz

NOVA IORQUE — O «S.S. Mormactide» deixa hoje o pôrto de Nova Iorque, transportando para o Brasil um carregamento de 4.000 toneladas de milho e 1.000 toneladas de leite em pó recebido em Filadélfia e outro de 1.000 toneladas de leite em pó embarcado em Baltimore.

Êsses carregamentos foram oferecidos pelo povo dos Estados Unidos ao povo do Brasil, de acôrdo com o Prgrama de Alimentos para a Paz.

INSETICIDAS, TAMBÉM

Adicionalmente, o "Mormactide" transporta para o Brasil mais de 1.000 toneladas de óleo de soja, uma dádiva de "The National Catholic Welfare Conference", e 150 toneladas de inseticidas, oferta do Departamento de Saúde, Educação e Previdência Social dos Estados Unidos.

Estas grandes contribuições ao povo do Brasil fazem parte da Aliança Para o Progresso e são entregues de acôrdo com o Programa Especial de Alimentos Para a Paz.

LEITE

O leite em pó a bordo do "Mormactide" e as 3.000 toneladas do mesmo produto embarcadas, no dia 20 do corrente, a bordo do "Mormacteal", representam parte de um donativo de 88,1 milhões de libras de leite em pó desnatado ao Brasil. Êsse total será entregue num período de dois anos. Destina-se o leite em pó aos programas de Alimentação Infantil e Maternal e de Merendas Escolares.

O "Mormactide" deixará o seu carregamento nos portos de Salvador, Rio de Janeiro, Santos, Vitória, Recife, Natal, Fortaleza, São Luís e Belém. — (USIS-DC)

Dissolvido o Parlamento indiano

NOVA DELHI — Ambas as Câmaras do Parlamento Indiano realizaram hoje a sua última sessão, sendo dissolvidas para dar lugar ao Parlamento eleito em primeiro de março.

Hoje, sábado, o "premier", Jawaharlad Nehru, apresentará ao presidente Majendra Prasad, a demissão do seu Gabinete.

REUNIÃO EM ABRIL

O próximo Parlamento — terceiro desde a Independência — Reunir-se-á em dezoito de abril próximo.

NÔVO GABINETE

Nos primeiros dias de abril Nehru formará seu nôvo Gabinete, no qual, segundo se acredita, não serão introduzidas variações de importância.

NEHRU ENFÊRMO

Ao mesmo tempo soube-se que o primeiro-ministro da Índia, Jawaharlal Nehru, sofreu hoje inesperada indisposição e seus médicos suspenderam todos seus compromissos para o resto do dia. TRP-UPI-DC).

Divergência comunista ecoa na América Latina

GUATEMALA — As pequenas divergências políticas e ideológicas que existem entre a China e a União Soviética estão repercutindo nos grupos de extrema esquerda latino-americanos.

Na Guatemala acaba de ocorrer um fato que evidencia essa repercussão. Um boletim divugado pelo Comité Central do Partido Guatemalteco do Trabalho, impugnando as declarações de S. Juarez, secretário do Partido Comunista, publicadas recentemente no "Pravda".

APOIO GUATEMALTECO AO KREMLIN

Havia dito que os comunistas guatemaltecos seguiam e apoiavam o Kremlin em sua luta ideológica contra a Albânia, colocada por seus dirigentes numa posição de aliada do imperialismo.

ATENTADO

No critério do Comitê Central, tais declarações atentam contra "a unidade de ação e a ação de massas no trabalho pela unidade de tôdas as fôrças democráticas e populares", e apresenta o dirigente como um antipartidarista, que coopera com "as manobras dos setores imperialistas que instigam uma nova guerra dirigida contra os povos pacíficos do campo do socialismo e da democracia".

Êstes julgamentos significam um tácito desconhecimento da política do Kremlin, porém, o comunicado não se limita a isso e a repelir os conceitos de Juarez, mas defende a posição dos vermelhos albaneses, principalmente Hoxca, que se converteu, para muitos latino-americanos, no zeloso defensor da ortodoxia marxista, face às tentativas de Kruchev. — (DPA-TRP-DC)

Cientistas vão estudar o "sol calmo"

PARIS — Os cientistas de 24 nações anunciaram que realizarão um estudo do Sol durante 1964 e 1965, que será o ano do "Sol Calmo".

O programa de pesquisas foi organizado durante a conferência realizada em Paris pelo Conselho Internacional de Associações Científicas. Os cientistas disseram que a atividade do Sol será pouca durante os dois anos mencionados e batizaram êsse período com o nome de "Ano do Sol Calmo".

ESTUDOS SOLARES

Os cientistas de 66 nações realizaram amplos estudos solares durante o Ano Geofísico Internacional, entre 1957 e 1958. Nesse tempo o Sol estava em seu período de atividade máxima.

OBSERVAÇÕES

Em conseqüência dos resultados científicos obtidos durante aquêle período, a conferência científica decidiu que vale a pena organizar observações durante um período de atividade solar mínima.

COOPERAÇÃO

Os cientistas reunidos nesta cidade afirmaram a jornalistas que "a cooperação internacional será necessária porque o programa requer as técnicas mais avançadas, inclusive o uso de satélites artificiais". — (UPI-DC)

Tribunal para julgar conspiradores da Síria

DAMASCO — O dirigente do nôvo regime militar da Síria declarou hoje que dentro de dez dias será estabelecido um tribunal especial para julgar as pessoas acusadas de atividades contra a segurança do país.

O major-general Abdul Karin Zahreddin, que chefiou o golpe de Estado de quarta-feira última, fêz o anúncio em uma entrevista a imprensa.

TRIBUNAL POPULAR

O general disse que se decidiu pôr à disposição "de um Tribunal Popular a todos os conspiradores, agentes e aquêles que cometeram delitos contra a segurança interna ou externa do Estado".

DECRETO

O Tribunal acrescentou, "será estabelecido por decreto dos mesmos militares e civis, em um prazo de dez dias".

PRISÕES

Soube-se anteriormente, em Beirut, que o golpe de Estado foi seguido pela prisão do presidente deposto, Mazin El Kudsi, o ex-primeiro-ministro Maroof Dawalibi e dezenas de outros ex-funcionários do govêrno sírio. — (UPI-DC).

LÓIDE BRASILEIRO

PATRIMÔNIO NACIONAL

RUA DO ROSARIO n.º 1

FRETE E PRAÇAS — Tels.: 31-3329 e 31-2060 — Ramais 24 e 27

Passagens — Térreo — Tel. 31-3304

Informações — Tel. 31-3342

LINHA EUROPÉIA

HELGA HOWALDT

Sairá a 10 de abril para: Ilhéus — Salvador — Fortaleza — S. Vicente — Havre — Dunquerque — Londres — Antuérpia — Roterdam — Bremem e Hamburgo.

LINHA DO MEDITERRANEO

LÓIDE NICARAGUA

Sairá a 5 de abril para: Vitória — Ilhéus — Salvador — Cabedelo — São Vicente — Casablanca — Tarragona — Barcelona — Tuniz — Marselha — Gênova — Livorno — Nápoles e Triestre

LINHA AMERICANA SAÍDAS DE SANTOS

LÓIDE EQUADOR

Sairá a 8 de abril para: Paranaguá — Angras dos Reis — Niterói — Rio — Vitória — Barra de Ilhéus — Salvador — Cabedelo — Trinidad e Nova Iorque

LÓIDE BOLÍVIA

Sairá a 7 de abril para: Angra dos Reis — Rio — Niterói — Vitória — Salvador — Trinidad — La Guaira (Opcional) e Nova Orleans

LINHA AMERICANA SAÍDAS DO RIO

LÓIDE BRASIL

Sairá a 3 de abril para: Vitória — Ilhéus — Cabedelo — Trinidad e Nova Iorque

LÓIDE BOLÍVIA

Sairá a 9 de abril para: Niterói — Vitória — Salvador — Trinidad — La Gaira (Opcional) e Nova Orleans

AVISO

Qualquer alteração nas datas de saídas dos navios será publicada neste local

BANCO HIPOTECÁRIO LAR BRASILEIRO, S. A.

SEDE: — RIO DE JANEIRO

RESUMO DO BALANCETE EM 28 DE FEVEREIRO DE 1962

Compreendendo as operações da Matriz-Rio de Janeiro e das Agências nas cidades de Fortaleza, Recife, Salvador, Belo Horizonte, Niterói, São Paulo, Santos, Campinas, Bauru, Curitiba, Pôrto Alegre, Goiânia e Brasília; e das Metropolitanas "Bonsucesso" "Cascadura", "Catete" "Copacabana", "Ipanema" "Madureira" "Méier" e "Tijuca" no Rio de Janeiro — "Brás" "Jardim América", "Lapa", "Luz", "Mooca", "Nove de Julho", "Perdizes", "Pinheiros" e "Vila Mariana" em São Paulo e "José Menino" em Santos.

ATIVO

Caixa e Bancos		1.455 306.696,20
Letras do Tesouro Nacional		100.000.000,00
Títulos e Valores Mobiliários		83 194.252,20
Títulos Descontados e Empréstimos em C/Corrente		1.028.946.459,20
Empréstimos por Financiamentos Hipotecários e Promessas de Venda		3.408 161.020,00
Outros Créditos		230 971.243,60
Agências no País		3.922 229.005,80
Imóveis Diversos e Construções em Curso		2.100 639.040,00
Edifícios de Uso do Banco, Móveis e Utensílios, Instalações e Materiais		1.021 173.969,40
Resultados Pendentes		119 501.814,00
Contas de Compensação:		
Construções e Incorporações Contratadas	6.460.093.224,40	
Outras Contas	8.964.553.875,20	15.424 647.099,60
	Cr$	28.899.820.600,80

PASSIVO

Capital e Reservas		583 566.234,00
Depósitos		8.281 542.526,70
Debêntures de n/Emissão		99 615.471,50
Agências no País		3.880 251.512,10
Ordens de Pagamento e Créditos Diversos		415 671.508,50
Resultados Pendentes		214.520.248,40
Contas de Compensação:		
Garantias Hipotecárias e Compromissos de Venda	7.087.543.335,50	
Contratos de Construções e Incorporações	6.460.093.224,40	
Outras Contas	1.877.010.539,70	15.424.647.099,60
	Cr$	28.899.820.600,80

Jorge Oscar de Mello Flôres — Presidente; Antônio Ernesto Waller — Vice-Presidente; Ruy Carneiro — Superintendente; Adamastor Vergueiro da Cruz — Gerente Geral interino. DIRETORES: Alvaro Silva Lima Pereira; João Borges Filho; José Maria de Ipanema Moreira; Sérgio Bezerra Marinho e Paulo Affonso Pook Corrêa. — Juracy Walty da Silva — Contador Geral interino — C.R.C. (GB) N.º 2.216.

Reloscope Propaganda Sociedade Anônima

ESTRADA VICENTE DE CARVALHO, N.º 1.534 — GB

Balanço transcrito no Diário n.º 1, fls. 91/2, registrado na Divisão de Registro do Comércio em 14-4-1958, sob n.º 16.117. — Inscrição na D. R. Imp. Renda n.º 3.674

RELATÓRIO DA DIRETORIA

Em cumprimento do que dispõem os nossos Estatutos e de conformidade com a exigência legal, a Diretoria apresenta aos Senhores Acionistas o relatório das ocorrências verificadas no exercício de 1961, com o balanço e a demonstração de lucros e perdas, acompanhados do Parecer do Conselho Fiscal, ao mesmo tempo que se coloca à disposição para quaisquer esclarecimentos que forem necessários.

Rio de Janeiro, 16 de janeiro de 1962. a.) DULCE ROCHA — Diretor-Superintendente.

BALANÇO LEVANTADO EM 31 DE DEZEMBRO DE 1961

Exercício: 1961 — Período: 1 de janeiro a 31 de dezembro de 1961

ATIVO

DISPONÍVEL		
Em «Caixa» e em Bancos		92 915,90
IMOBILIZAÇÕES		
Patentes de Invenção	1.000.000,00	
Veículos Propaganda	913.500,00	
Móveis & Utensílios	30.400,00	
Máquinas	1.970.000,00	3.913.900,00
REALIZÁVEL		
Anunciantes — C/C	644.763,50	
Devedores em C/Correntes	473.170,80	
Devedores em C/Especiais	35.000,00	
Valores mobiliários — Títulos de Dívida Pública	200,00	1.153 139,30
Subtotal	Cr$	5.159.955,20
CONTAS DE COMPENSAÇÃO		
Banco Lowndes S/A — C/Cobr.	35.000,00	
Ações Caucionadas	10.000,00	45.000,00
Total	Cr$	5.204.955,20

PASSIVO

NÃO EXIGÍVEL		
Capital	4.000.000,00	
Fundo Reserva Legal	5.329,10	
Fundo Previdência Social	5.329,10	
Lucros & Perdas	87.297,00	4.097.955,20
EXIGÍVEL		
Credores em C/Correntes		1.062.000,00
Subtotal		5.159.955,20
CONTAS DE COMPENSAÇÃO		
Títulos a Rec. Cobrança	35.000,00	
Cauções da Diretoria	10.000,00	45.000,00
Total	Cr$	5.204.955,20

Rio de Janeiro, 31 de dezembro de 1961. a.) DULCE ROCHA — Diretor-Superintendente.
a.) GERALDO MAJELA CASCARDO VERSIANI — Contador — CRC — GB 2.192.

DEMONSTRAÇÃO DA CONTA LUCROS & PERDAS

Exercício: 1961 — Período: 1 de janeiro a 31 de dezembro de 1961

DÉBITO

DESPESAS DE ADMINISTRAÇÃO		
V. das despesas realizadas no presente exercício, a saber:		
— Propaganda	6.778,40	
— Mat. Escritório	4.991,00	
— Impostos & Legalizações	50.223,00	
— Honorários da Diretoria	60.000,00	
— Despesas Não Classificadas	186.580,20	308.572,60
DESPESAS DE PRODUÇÃO		
— V. das despesas de produção realizadas no presente exercício, a saber:		
— Inst. Man. de Aparelhos	184.858,40	
— Comissões a Agentes	122.200,00	
— Alug. Locais de Exposição	151.800,00	
— Imp. S/Oper. e Aparelhos	38.920,00	
— Confecção de Cartazes	30.438,20	
— Seg. & Previd. Social	28.100,00	
— Salários	267.500,00	
— Impôsto de Consumo	1.077,90	
— Diversos Gastos	7.455,00	830.349,50
FUNDO DE RESERVA LEGAL		
Parte constituída no presente exercício, equivalente a 5% do lucro líquido apurado, de acôrdo com os nossos Estatutos		4.849,80
FUNDO DE PREVIDÊNCIA SOCIAL		
Parte constituída no presente exercício, equivalente a 5% do lucro líquido apurado, de acôrdo com os nossos Estatutos		4.849,80
Subtotal	Cr$	1.148.621,70
Lucro líquido apurado no presente exercício		134.289,40
Total	Cr$	1.282.911,10

CRÉDITO

MERCADORIAS	
Lucro apurado na venda de mercadorias, no presente exercício	14.870,30
COMISSÕES AUFERIDAS	
V. das comissões auferidas no presente exercício	439.746,80
VENDAS DE ANÚNCIOS	
V. das vendas de anúncios realizadas no presente exercício	828.000,00
CONTAS DE RENDA	
Juros Bancários	164,10
Total Cr$	1 282.911,10

MOVIMENTO GERAL DA CONTA "LUCROS & PERDAS"

Lucro apurado no presente exercício	134.289,40
Prejuízo verificado no exercício anterior	46.992,40
Lucro líquido à disposição da Assembléia-Geral a realizar-se na 1.ª quinzena de abril vindouro	87.297,00

Rio de Janeiro, 31 de dezembro de 1961. a.) DULCE ROCHA — Diretor-Superintendente
a.) GERALDO MAJELA CASCARDO VERSIANI — Contador — CRC — GB 2.192.

PARECER DO CONSELHO FISCAL

Os membros efetivos do Conselho Fiscal da Reloscope Propaganda S.A., tendo examinado minuciosa e detidamente o inventário, balanço e a conta de lucros e perdas, referentes ao exercício de 1961, apresentados pela Diretoria, e sendo-lhes fornecidos tôdas as informações e esclarecimentos solicitados, declaram haver encontrado o referido inventário, balanço e contas de lucros e perdas em perfeita ordem e correção, recomendando-os, por isso, à aprovação pela Assembléia-Geral.

Rio de Janeiro, 16 de janeiro de 1962.
ss.) PEDRO CASCARDO — HOMERO DO PRADO — MARIO JACQUES VARELA CALDEIRA.

Jéferson rebate as acusações de Paixão

BRASÍLIA —

PLENÁRIO DO SENADO

Acusações feitas ao Senado pelo deputado Florisceno Paixão foram rebatidas, da tribuna, pelo senador Jéfferson de Aguiar. Tais acusações, em que o deputado chegou inclusive a sugerir a extinção da Câmara Alta, fazem referência a atraso na tramitação de matérias provenientes da Câmara Federal.

Referindo-se aos projetos especificados pelo deputado Florisceno Paixão, disse o sr. Jéfferson de Aguiar que a proposição sôbre o Código Brasileiro de Telecomunicações, originária do Senado, ficou nove anos na Câmara. Quanto às acusações relativas aos projetos sôbre o Direito de Greve e Remessa de Lucros, afirmou o orador serem igualmente improcedentes.

CRITICAS AO GOVÊRNO

Em outro discurso, o senador Jefferson de Aguiar manifestou sua "profunda melancolia pelo espetáculo negativo que a todos oferece a atual situação, de irrecusável inércia e de deslumbrosa pusilanimidade ante os gravíssimos problemas que se apresentam, roubando o povo brasileiro e liquidando lentamente as instituições democráticas".

O representante pessedista, após dizer que não se filia "à falsa liberalidade dos que tudo dão do que é alheio", afirmou que o govêrno é fraco, quer exercer o poder mas não o consegue, caminha ao sabor dos acontecimentos, segundo palavras suas. Em seguida, disse que a produtividade não é estimulada e a especulação não é contida, passando-se adiante do problema, com a distribuição farta dos meios de pagamento.

MANIFESTO A JANGO

Sôbre o manifesto endereçado ao presidente João Goulart pela Confederação Nacional do Comércio, falou o sr. Paulo Fender, que elogiou o documento, considerando-o patriótico e enquadrado no espírito do capitalismo moderno, além da compreensão das reivindicações das classes trabalhadoras.

Mais adiante, o orador louvou o ato do ministro Gabriel Passos, relativo a concessões para exploração de minérios, acentuando que aquêle ministro, pela sua atuação à frente de uma das pastas mais importantes do govêrno, consolida a confiança nêle depositada pelo Congresso.

PROFESSORES E DELEGADOS: GB

Sôbre os vencimentos dos professôres catedráticos do Colégio Pedro II e dos delegados de polícia da Guanabara, discursou o sr. Gilberto Marinho.

O representante carioca disse ser que se fixem aquêles proventos no valor correspondente ao símbolo 3-C e reafirmou seu apoio à emenda que, nesse sentido, deverá ser apresentada na Câmara.

DIREITOS DA MULHER

Foi aprovado, na Comissão de Constituição e Justiça, o parecer, emitido pelo sr. Milton Campos, no projeto relativo aos direitos da mulher.

As questões mais modificadas foram as que se referem aos direitos de família. Ficou assegurado à viúva, enquanto permanecer nesse estado, o usufruto de um quarto dos bens do espólio, caso tenha filhos; ou de metade dos bens, não havendo herdeiros descendentes.

C. Ramos ganha na Assembléia

FLORIANÓPOLIS — Foi rejeitado, por três votos contra um, pela Comissão Especial da Assembléia Legislativa catarinense, o pedido de "impeachment" do governador Celso Ramos. Motivou a representação contra o chefe do Executivo a transferência de dinheiro destinado a obras para pagamento do funcionalismo estadual.

A Comissão Especial pediu o arquivamento do processo, com parecer contrário, por não encontrar no ato do govêrno qualquer crime de responsabilidade, nos têrmos da lei, nem existir dolo por parte do governador. A crise política em Santa Catarina, iniciada com o pedido de "impeachment" foi, assim, encerrada.

SENSACIONALISMO

Momento após a rejeição do pedido o governador Celso Ramos falou à imprensa, declarando que o seu "adversário promoveu o "impeachment" com o intuito de causar sensacionalismo político fora do Estado, porque ninguém o levou a sério. Na realidade — frisou — o ato da administração pública, perfeitamente normal e lícito, foi deturpada em seu sentido".

A Comissão Especial do Legislativo, composta de quatro membros, contava com dois deputados da UDN, partido a que pertence o deputador autor da representação. O sr. Renato Ramos, secretário sem pasta, declarou por seu turno que o govêrno "em nenhum momento se preocupou com a denúncia, que não passou de balela. O que se verificou foi a extravasão de recalque de políticos inconformados com a sua posição fora do govêrno"

Regulada a aquisição de papel financiado

BRASÍLIA — O Conselho de Ministros aprovou a seguinte resolução: "Considerando que não existindo mais nenhum dos elementos fixados pelo art. 50, parágrafos *Dois* e *Três* da lei 3.244, para qualquer cálculo, não é possível fixar taxa cambial especial chamada de custo;

Considerando que a taxa cambial passou a ser a do mercado livre;

Considerando que o item *V* da instrução *208* previu o financiamento a emprêsas editôras que disponham de recursos imediatos para atender ao aumento da taxa cambial;

Considerando que a Comissão Interministerial apresentou estudos sôbre a justificativa do financiamento pleiteado pelo Ministério da Educação para a edição de livros e pelos órgãos-de-classe para a imprensa, compensatório da elevação brusca de preços decorrentes das instruções *204* e *208*;

Considerando que o financiamento deve sobretudo atingir à imprensa pequena e média e que, além de certo limite, o consumo de papel revela desenvolvimento e boas condições econômicas que permitem a obtenção de financiamento sem recursos próprios e normais, o Conselho de Ministros aprova a seguinte resolução, baseada nos pareceres da Comissão Interministerial:

I) — Os recursos do Tesouro adiantados pelo Banco do Brasil S/A serão movimentados pela Carteira de Câmbio e se destinarão aos financiamentos de que trata a presente resolução;

II) — A Carteira de Câmbio poderá financiar trinta por cento do custo das importações e aquisições no país do papel destinado exclusivamente à impressão de jornais, revistas de informações técnicas, artísticas, científicas e filosóficas, idôneas e tradicionais atualmente existentes em circulação, e livres, a requerimento dos interessados, no período de um de abril de 1962 a um de abril de 1964, até o montante das quotas declaradas à FIBAN no período de outubro de 1960 até um de outubro de 1961, delas deduzidos os aumentos que ocorrerem na produção nacional, mais o que tiverem consumido desta redução, de modo ao total não exceder o consumo do último ano.

Parágrafo Primeiro — Os financiamentos correspondentes às aquisições ou importações realizadas no período de um de abril de 1962 a um de novembro de 1962 serão no prazo de três anos, vencendo juros de dez por cento ao ano. Os financiamentos correspondentes às aquisições ou importações realizadas no período de um de novembro de 1962 a um de abril de 1963 serão ao prazo de dois anos, vencerão juros de dez por cento ao ano.

Idêntico procedimento será adotado para o financiamento no prazo de um de abril de 1963 a um de abril de 1964.

Parágrafo Segundo — Os financiamentos de que trata a presente resolução sòmente atingirão as importações realizadas pelas taxas do mercado livre para o uso direto das emprêsas editoras de jornais, livros e revistas. Mecanismo semelhante será aplicado para as aquisições realizadas no país ou importações e vigorará por dois anos, no período entre um de abril de 1962 a um de abril de 1964.

Parágrafo Terceiro — Não serão considerados os requerimentos de interessados que pleitearam taxas especiais de câmbio ou quaisquer outros favores de preços através de recursos judiciais, administrativos ou outros.

Parágrafo Quarto — O financiamento às emprêsas jornalísticas e editôras para compra de papel nacional se fará com apresentação das duplicatas dos fabricantes ou revendedores, já quitadas.

Parágrafo Quinto — O financiamento às emprêsas jornalísticas e editôras para a compra do papel importado se fará mediante pagamento do valor correspondente a 70 por cento do total da operação de importação.

Parágrafo Sexto — Vigorará para os jornais, para cálculo definanciamento previsto no número II desta resolução, a base do seu consumo no último ano, não podendo, entretanto nenhum financiamento para um só órgão, considerado com tal uma edição matutina e outra vespertina, se no último ano haverem funcionado separadamente, exceder do limite entre 70 e 100 milhões de cruzeiros por ano.

Parágrafo 7 — Os pretendentes à obtenção dos financiamentos de que trata a presente resolução, se obrigarão a apresentar até primeiro de maio de 1964 prova cabal da quantidade de papel realmente utilizada pela emprêsa no período entre onze de abril de 1962 e abril de 1964, bem como a posição dos estoques em 1 de abril de 1963 e 1 de abril de 1964, submetendo-se a quaisquer verificações por ventura julgadas necessárias pelo Banco do Brasil.

A não-observância da presente cláusula ou a constatação de ter o beneficiário vendido a terceiros, de qualquer natureza de atividade, papel adquirido com os benefícios de que trata a presente resolução, implicará no rompimento do contrato de financiamento, fixando o infrator sujeito às sanções legais.

III — Não poderão ser beneficiadas com êsse tipo de financiamento as emprêsas jornalísticas e editôres que não tiverem a sua situação regularizada junto ao Banco do Brasil ou com qualquer estabelecimento de crédito oficial.

IV — Nos contratos de financiamento, a Carteira de Câmbio do Banco do Brasil adotará as condições de amortização e de garantia de conformidade com seus regulamentos.

V — A Carteira de Câmbio fica autorizada a baixar instruções para a fiel execução desta resolução.

Ajuda de emergência dos EUA ao Nordeste

WASHINGTON — O Brasil poderá receber, dentro em breve, um grande empréstimo de emergência dos Estados Unidos, para o que já estão sendo procedidos os estudos necessários, em fase de situação apresentada pela sêca e escassez de alimentos na região Nordeste brasileira a qual, juntamente, com a Bolívia, foram consideradas pelas autoridades da FAO como "regiões de alta prioridade para seus programas dentro da campanha mundial contra a fome", declarou o sr. Hernan Santa Cruz, diretor adjunto daquela entidade.

Segundo informes prestados pelo secretário de Imprensa da presidência dos EUA, Pierre Salinger, está, também, sendo examinada a possibilidade da participação norte-americana, sob o esquema da Aliança para o Progresso, nos primeiros dois anos de um plano quinquenal de fomento preparado pelo Brasil, para a referida região.

Informa-se, por outro lado, que o compromisso inicial dos EUA, no projeto do Nordeste brasileiro, "é muito menor do que a soma de 125 milhões de dólares, supostamente, recomendada pela referida missão ao govêrno ianque".

TEMPO PERDIDO

Entrementes, o diretor-adjunto da FAO (Organização das Nações Unidas para a Agricultura e a Alimentação) declarou à UPI que "o govêrno do presidente João Goulart está empenhado em recuperar todo o tempo perdido pelo Brasil depois da renúncia de Jânio Quadros". Pela primeira vez — acrescentou — o Brasil está planificando sua agricultura ao nível nacional, cumprindo, assim, com os objetivos fixados na carta de Punta Del Este". (UPI-DC)

ESTUDOS NOS EUA SÔBRE INCÊNDIOS

Seguirá para os EE.UU. no dia 1º de abril, domingo próximo, às 24 horas pela Varig o major Osmar Alves Pinheiro, subcomandante da corporação, que, naquele país, fará estudos sôbre a proteção contra incêndios em aeroportos comerciais, e visitará fábricas de material de incêndios e Corpos e Bombeiros.

Está prevista a visita, entre outras, as cidades de Nova Iorque, Chicago, Kansas e Memphis.

Impôsto de Renda cria novos postos

A fim de descentralizar o trabalho da recepção das declarações de impôsto de renda, para o corrente ano, a Delegacia Regional dessa repartição, no Estado da Guanabara, anunciou a criação de 18 novos postos.

Êles serão instalados, de preferência, nos edifícios das Caixas Econômicas e agências do Banco do Brasil. Aí, os contribuintes poderão fazer a entrega de suas declarações, evitando as intermináveis filas que se formam no Ministério da Fazenda.

QUANTO ANTES

A Delegacia fêz, ontem, também, uma advertência aos contribuintes: não deixem para a última hora o preenchimento e entrega de suas declarações. Isso — salienta — evitará prejuízos para o fisco e para o público.

OS POSTOS

Os postos serão instalados nos seguintes locais: Praça da Bandeira, 149; Rua Francisco Real, 157; Rua Campo Grande, 166; Av. N. S. de Copacabana, 387-A; A. N. S. de Copacabana, 1.292; Rua Carvalho de Sousa, 273; Rua do Acre, 15; Av. Amaro Cavalcanti, 177; Rua Leopoldina Rêgo, 78; Rua Figueira de Melo, 396; Rua Conde de Bonfim, 557; Praça Tiradentes, 73; Avenida 28 de Setembro, 264; Praça Cristiano Otoni, na Estrada de Ferro Central do Brasil; Largo do Machado, 8-A; Rua da Assembléia, 70; Av. 13 de Maio, 33; Av. Rio Branco, 185, loja 4.

Chateaubriand (filho) processa João Calmon

O sr. Fernando Bandeira de Melo Chateaubriand, filho do embaixador Assis Chateaubriand, apresentou queixa à Polícia, ontem, contra o sr. João Calmon, diretor dos "Diários Associados", a quem acusa de havê-lo despojado de 890 das 900 ações da Imobiliária do Rio de Janeiro que seu pai lhe doara em 1956.

Na mesma oportunidade, o sr. Fernando Chateaubriand apresentou cópia de uma carta que dirigiu, com data de anteontem, ao sr. Calmon, na qual, além de apresentar aquelas acusações, faz outras concluindo que os "Diários Associados" são administrados em benefício próprio por seu diretor-superintendente.

INQUÉRITO

A queixa do sr. Fernando Chateaubriand foi apresentada à Delegacia de Roubos e Falsificações e, na oportunidade, o queixoso afirmou que recentemente descobriu a "escamoteação" das 890 ações, em vista que pediu vista dos livros de Registro de Ações Nominativas da companhia, o que lhe foi negado por várias vêzes.

Acrescentou que, depois de muita insistência sua, foi-lhe mostrado um outro livro, êste "fabricado" em dezembro de 1961, do qual constam apenas 10 ações em seu nome. O delegado Milton Lopes da Costa, titular da Delegacia de Roubos e Falsificações, deu andamento à queixa esperando-se para segunda-feira a abertura de inquérito.

MINISTRO VAI FALAR DE RODOVIA

Estará inteiramente asfaltada até o fim do ano a rodovia Rio-Bahia, atualmente em precárias condições, devendo, antes mesmo dos prazos fixados, várias firmas darem por prontas as tarefas que lhes foram confiadas. Essa e outras informações deverão constar, em detalhes, da explanação que o ministro Virgílio Távora fará, hoje à noite, pelo canal da TV-Rio.

O ministro da Viação abordará, também, o problema da indústria naval, terreno em que se declara "cem por cento nacionalista", embora ressalte que respeita e respeitará os compromissos já assumidos pelo Brasil com estaleiros estrangeiros.

O Carioca reclama

FUNCIONÁRIOS PEDEM SOS — Os servidores do Pôsto Médico do Serviço de Trânsito (Praça Mauá, estação Mariano Procópio) não se agüentam mais em pé de tanto trabalhar, atendendo, diàriamente, centenas de motoristas que ali afluem para fazer exame de vista. Os referidos servidores pedem, encarecidamente, ao chefe-geral do Serviço Médico do DESP mais funcionários, a fim de ajudá-los a atender cêrca de 600 casos por dia.

SAUDADES DO LIXEIRO — Todos os moradores da Ladeira dos Tabajaras (proximidades de Siqueira Campos), estão morrendo de saudade dos homens do DLU. Há mais de 15 dias êles não aparecem por lá, aliás, com grande satisfação dos «vira-latas» da vizinhança, que assim podem fuçar à vontade as pirâmides de lixo nas portas dos edifícios.

SEU TALÃO — Interessados pedem à Secretaria de Finanças o restabelecimento dos postos de troca do «Seu talão vale um milhão» na ABI e na Avenida Graça Aranha. Atualmente existem apenas dois dêles: um na Avenida Churchill e outro na Candelária, mas a fila é de amargar.

CAMELÔS — As Ruas Sete de Setembro, Carioca, a Praça Tiradentes, a Avenida Passos e a própria Avenida Rio Branco, estão cheias de camelôs (e mendigos também), apregoando mercadorias que vão desde simples abotoaduras até panelas de pressão. E por falar em camelôs, é vergonhoso o que se passa na ponte da estação da Penha e proximidades (Rua dos Romeiros, principalmente). Ali se vende de tudo: desde lingüiça frita com farofa até animais empalhados. Note-se que o mês dedicado à Nossa Senhora é outubro, mas o mafuá funciona o ano todo.

LOTAÇÃO — Os lotações que fazem ponto na Rua do México, ao lado do edifício da Esso, aumentam cada vez mais de preço diminuindo porém, o percurso. Oitenta cruzeiros é quanto estava extorquindo, ontem, dos passageiros, o motorista do auto de praça número 4-44-58.

Deputado critica a crise da Argentina

BRASÍLIA —

PLENÁRIO DA CÂMARA

Em discurso que ocupou todo o grande expediente, o sr. Medeiros Neto (PSD-AL) analisou em profundidade a política internacional e os problemas do continente americano, com vistas à defesa do sistema democrático em todo o mundo, protestando contra a solução militar imposta à crise argentina e sustentando que os regimes de fôrça não merecem o reconhecimento dos povos livres. Advertiu sôbre os efeitos danosos para à paz mundial, para a convivência americana e para a democracia a existência dêsses regimes militaristas.

Concitando o sr. Santiago Dantas a assumir a liderança diplomática no Continente, o sr. Sérgio Magalhães apelou para o chanceler no sentido de que envide esforços para não deixar que a OTAM, organização relacionada com a defesa do Atlântico Norte, interfira em Cuba, como foi noticiado pelo jornal «Times», da Inglaterra. Ainda, o representante carioca demorou-se em críticas ao atual govêrno da Guanabara, revelando em detalhes o que foi o recente escândalo da corrupção do jôgo-do-bicho e lotações, envolvendo dois altos auxiliares da administração estadual.

IRRESPONSABILIDADE

Candente libelo contra o Conselho Fiscal do IAPETC foi lançado pelo sr. João Veiga (PTB-Amazonas) pelo descaso, inércia e má-vontade que vem demonstrando em relação à obras inadiáveis que devem ser feitas em prédio de 14 andares, de propriedade da autarquia, sediado em Manáus, e que, estimado em 300 milhões de cruzeiros, está condenado a se perder em virtude da sistemática recusa do Conselho em liberar 6 milhões para os serviços de conservação. Disse que as obras se tornaram prementes desde 1939 e que, além de abrigar as sedes de várias delegacias de institutos de previdência, o prédio também serve de residência à inúmeras famílias, ameaçadas de fim trágico. Classificou, por fim, o Conselho de coólho, criminoso, inerte e insensível, que não atende os justos reclamos e não considera como entes humanos os moradores do edifício ameaçado.

EXPULSÃO

A expulsão da Argentina da OEA, a exemplo do que foi feito com Cuba, foi preconizada pelo sr. Milton Reis (PTB-MG), que afirmou não haver outro caminho a adotar com um govêrno espúrio, ditadura militar, que sopitou os impulsos populares, anulando eleições livres. Pediu também ao nosso govêrno que não reconheça os novos dirigentes argentinos.

FUNCIONALISMO

Ao projeto de aumento dos servidores civis e militares, o sr. Adílio Viana (RGS-RS) apresentou emenda fixando em 50 por cento o aumento, retrocedendo à janeiro p.p. a vigência do benefício, elevando também para 50 por cento o abono-família e estendendo as vantagens à outras classes de servidores públicos. Do sr. Lino Braun (PTB-RS) o projeto recebeu emendas supressivas dos artigos 8º e 9º, que estabelecem o teto de vencimentos de doze vêzes o maior salário-mínimo. Por sua vez, o sr. Gurgel Amaral pretende seja extensivo aos militares a gratificação de nível universitário, beneficiando-se os que hajam obtido o oficialato mediante a conclusão de curso cujo nível seja equivalente ao universitário ou exerçam especialidade para a qual seja exigida diploma superior.

Chegou o embaixador alemão

Ao desembarcar, ontem, nesta capital, viajando pelo navio "Federico C", o nôvo embaixador da Alemanha no Brasil, diplomata Gebhard Seelos, declarou que não trazia planos de trabalho, mas que deseja viajar muito pelo nosso país e conhecer profundamente o caso do Nordeste brasileiro. Antes de seguir para o Brasil, estêve com o "premier" Adenauer, que lhe deu provas de estar muito bem informado sôbre assuntos brasileiros e lhe indagou, na ocasião, como iam as negociações do empréstimo de 200 milhões de marcos que a Alemanha fará ao nosso país. A fim de realizar entendimentos sôbre o assunto, uma missão econômica alemã, chefiada pelo embaixador Granow, deverá chegar nos primeiros dias de maio próximo ao Brasil. Referindo-se à situação da Alemanha, declarou que os seus habitantes estão tranqüilos, apesar dos últimos acontecimentos verificados no corredor aéreo de Berlim, lamentando que o seu país, que possui uma companhia de aviação, não tenha o direito de realizar transportes entre o lado oriental e o ocidental. Finalmente, declarou o embaixador Gebhard Seelos que as potências ocidentais estão cada vez mais unidas e decididas, na defesa da autodeterminação dos povos.

SAN TIAGO VISITARÁ ISRAEL

O ministro San Tiago Dantas deverá visitar Israel a 9 de maio próximo — data nacional israelense —, atendendo a convite que vem de dirigir-lhe o Ministério das Relações Exteriores de Israel, por intermédio de seu embaixador no Brasil.

A visita do sr. San Tiago Dantas terá o caráter de retribuição àquela que fêz ao Brasil o chanceler israelense, em 1959. Na mesma viagem, o ministro brasileiro visitará a Polônia, com idêntico sentido de retribuição.

PARECER DO CNE SÔBRE O CUSTO-DE-VIDA

As Comissões do Senado estão encaminhando o estudo feito pelo Conselho Nacional de Economia sôbre o problema do custo-de-vida no Brasil.

Comunicação nesse sentido foi feita pelo presidente do Senado, senador Auro Moura Andrade ao presidente do CNE. No ofício, o senador Auro Moura Andrade destaca ainda a importância da iniciativa do C.N.E. ao proceder àquele estudo.

GEIN VAI PARA A VIAÇÃO

O ministro Virgílio Távora encaminhou exposição de motivos ao Conselho de Ministros transferindo para o Ministério da Viação o Grupo Executivo da Indústria de Construção Naval (GEIN).

Frisou a justificação que o GEIN objetiva propôr e estabelecer critérios a serem observados pelos órgãos governamentais na realização de projetos de estaleiros de construção naval e de reparos, além das medidas complementares para o desenvolvimento daquela indústria do país.

Salientou que essas atribuições estão intimamente ligadas à Comissão de Marinha Mercante por conta da qual correm até as despesas de instalação e funcionamento do GEIN.

PRESIDENTE DA CNI VAI COM JANGO

Na qualidade de representante da classe industrial e a convite do presidente João Goulart, integrará a comitiva presidencial na visita aos Estados Unidos e ao México o sr. Domício Veloso, presidente da Confederação Nacional da Indústria.

O sr. Domício Veloso observará de perto, naqueles países, a produtividade industrial e particularmente seus aspectos que possam ser adaptados à realidade brasileira.

Achando-se em preparativos para a viagem, transmitiu êle a presidência da CNI ao 1.º vice-presidente, Diego Gonzalez Blanco, que é também presidente da Federação das Indústrias do Estado do Rio Grande do Sul.

Filial "Lacta" festejou aniversário

A filial das Indústrias de Chocolate Lacta S. A. situada na rua General Bruce 355, em São Cristóvão, comemorou, ontem, seu primeiro aniversário, oferecendo um coquetel à imprensa escrita e falada, e a todos seus funcionários.

O sr. Otávio Mendes Filho, diretor-presidente da Lacta, veio de São Paulo, acompanhado do vice-presidente, sr. Carlos Zanota, para prestigiar a comemoração e "ao mesmo tempo elogiar o trabalho do gerente da filial carioca, sr. Oscar Funck, e tôda a sua equipe, que tão bem vem fazendo a expansão dos produtos Lacta na mercado dêste Estado".

INAUGURAÇÃO

O ponto alto da festa foi a inauguração das novas instalações de ar refrigerado para o armazenamento de chocolates, sôbre as quais o sr. Otávio Mendes assim se referiu: "com êste empreendimento a Lacta visa a demonstrar seu aprêço para com o consumidor carioca. Uma cidade com quase quatro milhões de habitantes, como a Guanabara, necessita de alimento puro e sadio, por preços sempre convenientes.

— O chocolate é um alimento por excelência. E a Lacta com a indústria cem por cento nacional, não mede esforços para ampliar a sua produção, dando qualidade e quantidade, para que cada vez um número maior de brasileiros possa comer chocolate, como refôrço alimentar; pois todos necessitam renovar energias".

O sr. Otávio Mendes Filho, diretor-presidente das Indústrias Lacta S.A., e demais dirigentes, quando comemorava o primeiro aniversário da filial carioca, situada na Rua General Bruce número 355, em São Cristóvão

Conselho estêve reunido

BRASÍLIA — A reunião do Conselho de Ministros teve início às 10 horas. Estiveram ausentes o ministro Moreira Sales (atualmente nos Estados Unidos), o ministro Alfredo Násser (no Rio, tratando da crise fluminense) e o ministro Gabriel Passos (que está hospitalizado), às 13,30 terminou a reunião.

Foram tratados os seguintes assuntos:

1) O ministro San Tiago Dantas fêz uma exposição sôbre a conferência do Desarmamento realizada em Genebra e a posição adoada pelo Brasil;

2) O ministro Ulisses Guimarães tratou sôbre o problema da borracha sintética, sua produção pelas refinarias nacionais e a repercussão dessa medida no Banco da Amazônia. Tratou também sôbre o andamento, em Washington, dos trabalhos para a inclusão dos países consumidores no "convênio internacional do café a longo prazo";

3) O ministro Oliveira Brito tratou do aumento das matrículas das Universidades. Tratou também sôbre o problema da instalação da Universidade Técnica, também chamada de Universidade do Trabalho;

4) O ministro Segadas Viana comunicou que a Companhia de Comunicações de Ouro Prêto está planejando mudar-se para Lafaiete, onde há melhores instalações, sendo assim atendidas as necessidades militares;

5) Vários ministros debateram a lei dos interinos que aguarda a sanção ou veto do presidente da República. Foram chamados à reunião vários assessores para dar informações a respeito;

6) O ministro Armando Monteiro conseguiu, do Conselho, autorização para compra de cem toneladas de peixe (atum) de barcos japonêses para reforçar o abastecimento do nordeste;

7) O ministro Virgílio Távora fêz nôvo relato sôbre o problema da sêca no nordeste, especialmente no interior da Bahia. Expôs as providências que têm sido tomadas.

8) O primeiro-ministro levou ao Conselho o problema dos leilões da Alfândega que estavam mais ou menos paralisados e que provocaram uma série de fraudes. Foi submetido, então, um decreto à apreciação do Conselho que aprovado, foi dado à publicidade, na íntegra.

9) O ministro do Trabalho apresentou um projeto de decreto criando a Campanha Nacional de Prevenção de Acidentes, que ficará a cargo da Divisão de Segurança e Higiene do Trabalho, daquela Pasta.

10) Finalmente o presidente do Conselho comunicou a próxima partida do presidente da República para os Estados Unidos da América, convidando todos os titulares a comparecer à cerimônia da transmissão do cargo, na próxima segunda-feira, à tarde, do presidente João Goulart ao presidente da Câmara dos Deputados, sr. Raniere Mazzilli.

SOCIOLOGIA FOI TEMA DE DEBATE

Um balanço do estado atual da sociologia no Brasil e as suas perspectivas de desenvolvimento face à realidade brasileira foram os principais temas debatidos no decorrer do II Congresso Brasileiro de Sociologia promovido pela Sociedade Brasileira de Sociologia que reuniu em Belo Horizonte, de 12 a 17 de março último, mais de 100 sociólogos, professôres e especialistas em Ciências Sociais de todo o país.

O Instituto de Ciências Sociais, da Universidade do Brasil, estêve representado no conclave pelos professôres Evaristo de Moraes Filho, seu presidente, Luís de Castro Faria, Maurício Vinhas e Sílvia Dias da Rocha. O professor Evaristo de Moraes Filho, eleito vice-presidente da Sociedade Brasileira de Sociologia, relatou uma comunicação sôbre "o papel da sociologia no desenvolvimento econômico e social", debatida pelos professôres Juarez Brandão Lopes e Latorre Faria. O professor Castro Faria, do ICS, debateu as comunicações da sessão sôbre "Ensino Educacional na Sociedade Brasileira".

ANIVERSARIA A JUNTA DE DEFESA

Comemorando 20º aniversário da criação da Junta Interamericana de Defesa, o general George Robinson Mather, chefe da delegação norte-americana na Comissão Militar Mista Brasil-EUA, oferecerá uma recepção, hoje, no American Club, à autoridades e chefes militares brasileiros, norte e latino-americanos. A recepção terá lugar às 19,30 horas, na sede do clube, na Avenida Rio Branco, 80, 20º andar.

A Junta Interamericana de Defesa foi criada por resolução da III Reunião de Consultas dos ministros das Relações Exteriores dos países americanos, realizada no Rio de Janeiro, durante a Segunda Guerra Mundial, a fim de coordenar os planos e sistemas de defesa do hemisfério. A Junta realizou sua sessão inaugural a 30 de março de 1942, data essa que agora se comemorou.

COMEÇOU A 170 E AGORA ESTÁ VOANDO A 1.000 QUILÔMETROS

O rádio-operador Nélson de Menezes Coelho acaba de completar vinte e cinco anos de aviação comercial, a serviço de uma única emprêsa: a Panair do Brasil. Nascido em Manaus, Nélson Coelho ingressou no vôo em 17 de março de 1937, após ter sido classificado vice-campeão mundial de rádio-telegrafia em recepção de alta velocidade auditiva. Tripulou todos os tipos de avião utilizados pela Panair, desde o lento Sikorsky S-38, de 170 quilômetros horários, até o moderno DC-8, o jacto dos nossos dias, de aproximadamente 1.000 quilômetros por hora. Permaneceu baseado em Lisboa, durante dois anos, tendo tomado parte em todos os vôos inaugurais dentro da Europa e Oriente Médio.

Nélson Coelho integrou a tripulação do "Constellation" PP-PDF que, em 1954, bateu o recorde mundial de distância para aviões comerciais, voando de Lisboa ao Rio, sem escala, num percurso de 9.462 quilômetros em 22 horas e 42 minutos. Esse vôo histórico, de grande repercussão, estêve sob o comando honorário do saudoso almirante Gago Coutinho, dêle participando o dr. Assis Chateaubriand e o dr. Paulo Sampaio, presidente da Companhia.

Nélson, que já conta com a notável soma de 23.500 horas de vôo, desempenha atualmente as funções de chefe dos rádio-operadores de vôo da Panair e instrutor de DC-8, tendo o curso de simulador de jacto, realizado nos Estados Unidos. Possui a medalha de Campanha do Atlântico Sul e foi condecorado pelo govêrno do Líbano, com a Ordem do Cedro.

Muito estimado por todos, competente e possuidor de tão larga experiência, Nélson Coelho é bem um símbolo em sua classe. Pretende, ainda êste ano, retirar-se das lides aviatórias, mas, é bem possível que o seu amor pela aviação modifique seus planos.

Conclusões da 1.ª página

Jango se...

O andar térreo consiste de várias salas-de-estar, separadas da de jantar por um "hall" central. No primeiro andar, a espaçosa biblioteca tem janela para um belo jardim nos fundos da casa; ali se encontram, também, um receptor de televisão em côres e um fonógrafo de alta fidelidade. No segundo e terceiro andares ficam outras salas-de-estar e [illegible] quartos de dormir.

DECORAÇÃO

A casa é mobiliada com objetos de inestimável valor, oriundos da Inglaterra, da França e dos próprios Estados Unidos: antiguidades, cadeiras forradas com tecido de tapeçaria, longos espelhos, tapetes raros, camas de quatro colunas e candelabros de cristal. As paredes [illegible] preciosas gravuras de Currier e Ives, quadros a óleo e retratos, inclusive um, a lápis, de Abraão Lincoln, com seu autógrafo.

O mestre-sala prepara as refeições segundo as preferências dos hóspedes, e na sala-de-estar se usa o que há de melhor em matéria de louças, cristais e talheres antigos.

BLAIR HOUSE

A casa foi assim denominada por causa de uma família que, em certo período da história do país, era considerada "talvez a mais influente nos Estados Unidos". Encabeçava-a Francis Preston Blair, amigo íntimo do presidente Jackson, que adquiriu a casa do dr. Lovell em 1836. Nos anos seguintes, muitos dos grandes próceres nacionais — o presidente Martin Van Buren, Daniel Webster, Henry Clay e outros — freqüentavam-na a fim de se avistarem com Blair e aconselharem-se com êle.

Montgomery Blair, filho do segundo proprietário da Casa, desempenhou papel relevante na formação do Partido Republicano, [illegible] do Ministério dos Correios no govêrno do presidente Lincoln, que, aliás, costumava atravessar a Avenida Pensilvânia para ir conversar com seu amigo. Foi ali, num pequeno aposento do andar térreo, que Abraão Lincoln redigiu o primeiro esbôço da proclamação que libertaria os negros da escravatura.

BLAIR-LEE

A seu lado fica a Blair-Lee House, construída pouco antes da Guerra de Secessão pelo próprio Francis Preston Blair para sua única filha, Elizabeth, que se casara com um primo de Robert E. Lee, comandante dos exércitos sulistas durante a campanha separatista. Há poucos anos foi aberta uma passagem ligando as duas residências.

De novembro de 1948 a março de 1952, enquanto a Casa Branca estava em amplas reformas, o presidente Truman fêz de Blair House sua residência oficial, [illegible] conferências [illegible] da crise [illegible] coreana [illegible] do Mundo Livre à agressão comunista na Coréia.

Magalhães...

[illegible] à situação criada em São Paulo, onde o governador de Minas [illegible] para incompatibilizar-se com o sr. Carvalho Pinto, o que o envolveria [illegible] numa disputa [illegible] regional.

ROMPIMENTO

Há quem avance mais, [illegible] o sr. Magalhães Pinto esteja à pique de um rompimento com Jânio. Menos pelo caso de São Paulo do que pelo tratamento que o ex-presidente lhe tem dispensado, que parece ter-se definido como o de [illegible] tudo isso [illegible].

APARECIDO

Aponta-se como indício dessa situação de esfriamento de relações o fato de ter sido o sr. José Aparecido de Oliveira [illegible] do sr. Jânio Quadros, [illegible] Minas, através de [illegible] nomeação interina para a Secretaria da Agricultura e de lá há duas semanas não [illegible] contato [illegible] com o ex-presidente. Logo o sr. Aparecido deixará a Secretaria [illegible], devolvendo-a ao [illegible].

Lacerda...

[illegible] a urgência de sua [illegible].

ACODAMENTO

Entre os deputados que [illegible] o sr. Amaral Netto destacou-se o deputado Aliomar Baleeiro, da UDN, que afirmou ter o govêrno federal o direito de intervir nos serviços públicos concedidos e que "tudo isso representa uma guerra, com seus pontos estratégicos, que não podem ser descobertos aos olhos do inimigo".

Dessa forma, disse o sr. Aliomar Baleeiro achar um açodamento tratar-se de tão grave questão numa sessão pública e que o fato deveria ser discutido em sessão secreta, "mas nunca numa sexta-feira, que é dia de azar...".

Emenda...

MINISTROS NÃO ARRISCARÃO

Diante da procrastinação que daqui por diante sofrerá a emenda Mem de Sá, e ao aproximando cada dia o prazo da desincompatibilização, vai acontecer que os ministros-candidatos não quererão se arriscar, mantendo-se nos postos até uma decisão do Congresso. Um resultado desfavorável, já além do prazo fatal, faria com que perdessem todo o esfôrço e as despesas da campanha eleitoral, além de condená-los à inelegibilidade. Assim tudo indica, que até 7 de julho o Gabinete Tancredo Neves reunirá, liberando os ministros que são candidatos. Os que não desejarem candidatar-se poderão ser reconduzidos na constituição do futuro Ministério.

Carvalho com...

últimos acontecimentos relativos à luta que contra êle e seu candidato desfechou o sr. Jânio Quadros.

BRIZOLA COM JG e JQ

Depois de entrevistar-se com o presidente da República no Rio, o governador Leonel Brizola foi ontem para São Paulo, ao encontro do sr. Jânio Quadros. No terreno das especulações, informa-se que êsse encontro é para ver um esquema de aliança entre o governador gaúcho e o ex-presidente, tendo em vista não só o caso paulista, mas também o plano nacional. Brizola propõria a Jânio a retirada de sua candidatura em proveito de um terceiro candidato apoiado pelo janismo e pelo PTB de São Paulo.

Frondizi:

OPORTUNIDADE

O general Raul Poggi, comandante-chefe do Exército argentino, distribuiu [illegible] comunicado a tôdas as unidades da tropa: "Em estreito e comum acôrdo com a Marinha de Guerra e a Fôrça Aérea Argentina, o Exército Nacional, que tenho a honra de comandar, deu uma nova oportunidade à República para [illegible] pelas vias da lei e seus princípios democráticos.

Como comandante-chefe do Exército, ordeno depor as armas e eliminar as paixões em favor da concórdia e unidade nacional, retornarem as unidades a seus quartéis, recuperar as horas consumidas após a suprema finalidade de alcançar o bem comum, garantir a paz pública e assegurar a vigência da democracia".

EUA ESTUDAM

O porta-voz de imprensa do Departamento de Estado, Lincoln White, disse ontem que está sendo submetida a estudo tôda a questão das relações dos Estados Unidos com a Argentina. Perguntado pelos jornalistas acêrca do reconhecimento norte-americano do novo regime argentino, disse apenas: "O problema está sendo cuidadosamente estudado".

A uma outra pergunta, sôbre a demora dêsse estudo, disse: "Até que se tenham recebido todos os dados e adotarem uma decisão", para acrescentar que os Estados Unidos estão consultando os governos dos outros países sôbre a Argentina.

NÃO RECONHECE

"Parece oportuno adotar uma posição firme para que os executores do golpe de estado na Argentina se sintam sem apoio da tolerância internacional", diz uma carta [illegible] Betancourt [illegible] presidentes democràticamente eleitos da América, dando conta da sua decisão de não reconhecer o regime instalado na Argentina com a deposição do presidente argentino.

"Pc. estar convencida desta [illegible] — acrescenta a nota —, a chancelaria da Venezuela ordenou o regresso a Caracas de todo o pessoal de sua embaixada na Argentina. Negaremos reconhecimento diplomático ao govêrno formado [illegible] em Buenos Aires".

Beco sem saída

CONSUMOU-SE o drama argentino, que às últimas horas adquiriu tonalidade mais violenta, saindo do plano das conversações e das pressões pessoais para a ação direta das fôrças militares, que prenderam e enviaram para a Ilha de Martin Garcia o presidente Arturo Frondizi.

A nobre e corajosa atitude do primeiro mandatário do país irmão grangeou-lhe o respeito e a admiração de todo o mundo. Com a atitude intemerata que até o fim manteve dignamente, Frondizi se fêz perdoar dos muitos erros que cometeu, para chegar à presidência e, depois, em seu exercício.

A situação atual é a mais confusa. Assumiu a chefia do govêrno, sem o prévio beneplácito dos generais, o presidente do Senado, sr. José Maria Guido, sucessor legal de Frondizi. Correligionário do governante deposto, a seu lado em tôda a crise, sua investidura adquiriu um nítido sentido de reação civil à intromissão militar. Sua posição, por isto, não poderia ser mais débil. Mesmo enquanto êste artigo está sendo escrito nada nos assegura que êle também já não tenha sido derrubado e prêso.

Que caminho restará aos comandantes das Fôrças Armadas, especialmente aquele general Poggi, que parece considerar-se o tutor da pátria? Dificilmente poderão sustentar a atual situação, que é realmente insuportável, para êles, para os partidos, para todo o povo. Pràvelmente se encaminharão para a ditadura militar pura e simples, lançando novamente a Argentina numa outra fase de escuridão e de falta de ar. E até quando? Até onde?

Como conseguirão — se algum dia resolverem libertar o país — impedir que participem da vida política nacional não só os peronistas como os simpatizantes de Frondizi, vale dizer, a maioria absoluta do povo argentino?

Parece-nos que os generais argentinos meteram-se num beco sem saída. Tememos que ao verificarem isto juntem novos desatinos aos que cometeram nos últimos dias, quando pela compreensível aversão ao retôrno (mesmo parcial) do peronismo, foram ao ponto de atentar contra o próprio regime, para cuja restauração arriscaram a vida, afugentando, em 1955, o abjeto tirano, que agora, em Madri, a tudo assiste "de camarote".

O Que se Diz

... QUE no seu livro "40 Anos de Comunismo" Astrogildo Pereira publica fotografias de comícios em 1912, em que aparece muita gente engravatada e de chapéus de palha como sendo de massas bolchevizadas...

●

... QUE o autor esqueceu de esclarecer que naqueles "meetings" o líde era Rui e em tôrno de suas idéias e pregação cívica gravitavam politicamente as populações brasileiras...

●

... QUE o presidente Kennedy estranhou que no Brasil não se traduzisse e desse ampla divulgação ao programa da "Aliança para o Progresso", onde se dá mais ênfase à justiça social do que ao próprio desenvolvimento econômico...

●

... QUE o "premier" Tancredo Neves tem o propósito de instituir o ministro de plantão em Brasília, que seria uma espécie do "semanário" do Tribunal de Contas...

Exposição

Realizou-se em Montevidéu, no Uruguai, uma exposição brasileira de publicidade, da qual as principais organizações nacionais nor amo concorreram com material ilustrado. O SEPRO registrou consultas de algumas das emprêsas no sentido de determinar as oportunidades do mercado uruguaio para êste ramo de atividades.

Administração e proletariado

Por Margaret STEWART, via BNS

LONDRES (março-1962) — Antes da última grande guerra, o desemprêgo grassava nos países econòmicamente adiantados, inclusive na Grã-Bretanha. Conseqüentemente, havia tendência a considerar o trabalho barato como de pouca importância. As administrações tendiam a concentrar-se em considerações técnicas, abandonando os aspectos humanos. Muitos trabalhadores viviam sob a ameaça constante de serem despedidos.

Durante a guerra e após o seu término, entretanto, o número de pessoas empregadas subiu, em quase tôdas as nações industrializadas do Ocidente. Na Grã-Bretanha, o total de pessoas desempregadas quase nunca ultrapassou a média de três trabalhadores em cada cem, verificando-se constante procura de mão-de-obra especializada. Estas condições provocaram mudanças revolucionárias na atitude dos industriais para com o seu proletariado. Na verdade, apenas nos últimos quinze anos a indústria acordou para a importância do fator humano nas relações de produção.

Seria inconcebível, antes da guerra, a realização da conferência recentemente celebrada em Londres. O assunto da mesma, promovida pela Organização para Cooperação Econômica e Desenvolvimento, prendia-se à comunicação e às consultas dentro da indústria.

Em têrmos mais simples, isto significa que a administração procura manter o proletariado em evidência, informando-o sôbre o que se passa na companhia empregadora e mantendo-se em contato com os pontos-de-vista de seus trabalhadores.

Cêrca de cem representantes dos empregadores e dos sindicatos de treze países compareceram à conferência: Áustria, Bélgica, Canadá, Dinamarca, França, Alemanha Ocidental, Irlanda, Itália, Luxemburgo, Países Baixos, Suécia, Suíça e o Reino Unido. Cinco dias passaram êles no Ministério do Trabalho, em Londres, debatendo as maneiras de se promover a harmonia na Indústria.

Apropriadamente, a conferência foi realizada na capital britânica. A Grã-Bretanha tem longa tradição de boas relações industriais, embora exista a impressão de que o país se caracteriza pelo número de greves. Na verdade, entretanto, a história da paz industrial britânica é admirável. Segundo recente relatório da Organização Internacional do Trabalho, entre 1949 e 1958 a média de dias perdidos nas principais indústrias foi de 220 trabalhadores por mil, por ano. A América, a Índia, o Canadá, a Itália, o Japão e a França perderam muito mais tempo de trabalho em greves, tendo apenas a Suécia e a Alemanha Ocidental apresentado melhor média que a Grã-Bretanha.

Não existe fórmula única que se aplique a todos os países para a solução do problema básico das relações empregados-empregador. Cada país tem seus métodos e sistemas. A questão é, fundamentalmente, a mesma, entretanto: o homem. Na Grã-Bretanha, dá-se maior importância à cooperação voluntária; na Alemanha Ocidental, há um elemento compulsório; nos países escandinavos, os governos têm papel mais direto nas relações industriais; na França, há uma tradição paternalista.

Na conferência, chegou-se a acôrdo sôbre a necessidade fundamental de desenvolver o sistema de consultas e cooperação, por qualquer meio, em todos os níveis, para evitar disputas. Diferentes pontos-de-vista têm de ser explorados e reconciliados, aumentando, assim, a produtividade. Estudos complementares terão de ser feitos, em escala internacional, sôbre o problema, como um todo.

Os países que participaram do conclave decidiram aumentar suas riquezas nacionais em cinqüenta por cento, durante os próximos dez anos. Isto provocará modificações importantes na Organização, com a introdução de novos métodos e sistemas. A meta não poderá ser atingida, sem que todos estejam cientes de que os trabalhadores devem ser consultados prèviamente, procurando-se sua colaboração antes que as modificações se processem, evitando-se, assim, a luta.

O professor T. E. Chester, da Universidade de Manchester, presidente da Conferência, resumindo os trabalhos, frisou que a velha idéia de que a indústria tem duas partes: trabalho e administração está ràpidamente entrando em decadência. Hoje se sabe haver muitas partes na indústria moderna. Hoje, todos têm um papel a desempenhar nela.

A Notícia em Flagrante

1 **Muito comentada em São Paulo a incoerência do sr. Jânio Quadros atacando o sr. Carvalho Pinto. Em 1960, quando concedeu a sua primeira entrevista coletiva à imprensa, na qualidade de presidente eleito, o sr. Jânio Quadros disse textualmente que o sr. Carvalho Pinto era "o inconteste chefe político do Estado". Agora, segundo o sr. José Bonifácio, "mudou de idéia por não querer que lhe contestem uma chefia que não tem nem pode exercer, êle sim, JQ".**

2 Não é improvável que o governador do Estado se ofereça para depor na Comissão de Inquérito sôbre o jogo-do-bicho. O sr. Carlos Lacerda considera que o seu comparecimento esclarecerá muita coisa.

3 **Unânime, nas Fôrças Armadas brasileiras, a condenação ao golpe militar na Argentina. Todos lamentam que um dos grandes países sul-americanos ainda recorra a "pronunciamentos". Sobretudo quando, na sua última crise política, o Brasil, através dos seus chefes militares, soube dar uma compreensão tão profunda da prática democrática.**

4 Sem procedência a informação de que o Brasil não reconhecerá o govêrno argentino. Aguarda-se apenas, no Itamarati, que o nôvo govêrno se constitua e que o pedido de reconhecimento seja oficialmente feito.

5 **Aliás, a situação argentina figura na agenda que o sr. João Goulart debaterá com o presidente Kennedy, em sua próxima viagem aos Estados Unidos. O presidente da República acha que os acontecimentos no vizinho país não podem ser observados sem apreensão pelo Brasil. E constituiriam um estímulo a que, nas pequenas nações sul-americanas, se verificassem outras quarteladas, o que comprometeria fundamente o regime democrático no continente. Parece ser essa, segundo os observadores diplomáticos, a opinião, também, do presidente Kennedy.**

6 Ninguém sabe, mas amigos comuns dos srs. João Goulart e Carlos Lacerda estão empenhados em um movimento de bastidores visando a aproximar o presidente da República e o governador da Guanabara. A idéia geral é de que "chegou o momento de êles se entenderem em proveito do país e da própria Guanabara". Surpreendentemente, o sr. Carlos Lacerda, antes de embarcar, aceitou em princípio a aproximação.

7 **Um artigo escrito pelo jornalista Maurício Caminha de Lacerda, num matutino desta Capital, está sendo distribuído em volantes no interior de São Paulo. Trata-se de uma catalogação de discursos pronunciados em diferentes ocasiões pelo sr. Jânio Quadros, cada trecho contrariando frontalmente o anterior. O sr. Carvalho Pinto leu-o e deu gostosas gargalhadas. Ninguém sabe quem mandou imprimir os folhetos.**

8 O sr. Harry Stone, embaixador de Hollywood no Brasil, também riu com gôsto do telegrama que lhe passou o governador do Rio Grande do Sul. O sr. Leonel Brizola, em tom de pilhéria, convida o simpático americano para "office-boy" da nova companhia telefônica resultante da encampação da emprêsa de capital norte-americano no Sul. Diz o sr. Harry Stone que aceita, se isso contribuir para estreitar as relações entre o Brasil e os Estados Unidos.

9 **Não tem cabimento a indignação do promotor Joel Ferreira Dias, que preside a Comissão de Inquérito Administrativo, pelo fato do jornalista Hélio Fernandes não querer depor ante aquela Comissão. O jornalista já disse o que sabe em sua coluna e não sendo funcionário público não está obrigado a depor em Comissões de Inquérito Administrativo. Aliás, se ainda anteontem o sr. Hélio Fernandes voltou a relatar o que sabia, que mais pretenderia dêle a Comissão de Inquérito? Que informasse suas fontes de informação? Isto é pedido que não se pode fazer a um profissional da imprensa e que fere, inclusive, a Ata de Chapultepec, que garante o sigilo quanto às fontes de informação da Imprensa. Parece incrível que o promotor não saiba disto.**

10 Já se encontra no Rio o embaixador Paulo Carneiro, nosso delegado na UNESCO, de regreso de Santiago do Chile onde representou o nosso país numa reunião daquele organismo internacional. Dizem que foi, juntamente com Tôrres Bodet, do México, a melhor figura da conferência.

11 **Além do sr. Alvaro Americano foi nomeado para o Conselho de Administração do BNDE o sr. Alvaro Batista de Magalhães, antigo diretor do Banco de Crédito Cooperativo e figura muito respeitada.**

12 Quando o sr. Segadas Viana foi nomeado por Getúlio Vargas seu ministro do Trabalho, a estupefação foi geral: Segadas não era nome de expressão quer nos meios políticos, quer nos trabalhistas. Getulio gastara vários dias para essa nomeação e afinal dera à luz um ratinho. Quando um íntimo influente foi perguntar ao presidente por que fizera tão estranha nomeação, GV explicou: "Foi uma nomeação muito meditada. Considere bem: o Segadas não é absolutamente um bom nome para entrar no Ministério do Trabalho. Reconheço que não tem gabarito, fôrça, nem prestígio. Mas é um excelente homem para sair do Ministério. Se eu nomeasse um político de prestígio, ficaria mais tarde em dificuldades para demiti-lo, quando necessário. O Segadas, não. Demito-o na hora que me der vontade e o Segadas ainda me ficará eternamente grato pelo tempo que foi ministro do Trabalho. Concorde em que eu encontrei o ministro ideal para sair".

13 **E por que teria Lacerda nomeado Segadas Viana, criatura do getulismo, para a chefia de Polícia da Guanabara? A escolha pareceu a todos tão incoerente que só se encontra para ela uma explicação: o fato de ser Segadas irmão do ministro da Guerra. A nomeação pretendia ao mesmo tempo ser maliciosa e criar condições para uma aproximação com o ministro da Guerra, no caso de uma nova crise grave entre o govêrno do Estado e o govêrno federal. Lacerda quis dar um golpe de mestre e acabou envolvido nas malhas de sua habilidade.**

14 Agora está tudo esclarecido: é o ministro da Fazenda quem está prendendo o decreto que aumenta o teto dos empréstimos hipotecários pelas Caixas Econômicas Federais para 4 milhões de cruzeiros. Por vontade do presidente da República e do primeiro-ministro o decreto já teria saído. Mas o ministro Moreira Sales alega que nesse caso teria que aumentar também o teto para as operações similares pelos Institutos de Previdência, o que comprometeria a política financeira contensiva do govêrno. O sr. Moreira Sales prometeu, entretanto, encontrar uma fórmula que não prejudique a política financeira.

15 **O ministro Clóvis Travassos precisa tomar medidas urgentes e enérgicas para regularizar o pagamento das pensionistas da Aeronáutica, complicado e difícil após a mudança do órgão pagador da sobreloja para o 6.º andar. Na Diretoria de Intendência, não há lugar para se organizar filas; os funcionários não atendem alegando não estar ainda organizado o serviço. Os contínuos e soldados que atendem às pensionistas são agressivos e grosseiros. Os elevadores funcionam deficientemente obrigando as partes (fracas) a um constante e sacrificado valevem pelas escadas. Anteontem, ante dezenas de viúvas que se aglomeravam na pequena sala da nova pagadoria, uma funcionária (boa e bonita) saiu e entrou oito vêzes em meia hora, na referida sala.**

MARINHEIROS TÊM ASSEMBLÉIA HOJE

O sr. Antônio Pereira Neto, presidente do Sindicato Nacional dos Contra-Mestres, Marinheiros, Moços e Remadores em Transportes Marítimos, está convocando os associados para a assembléia geral que será realizada hoje, às 12 horas, na sede da entidade, na Rua Camerino, 128 — 10º andar.

Entre outros assuntos, os marítimos discutirão e aprovarão o relatório da Diretoria, referente ao exercício do ano de 1961.

Carta do leitor

Turismo deve apoiar as festas da Aleluia

"Não compreendo por que o Departamento de Turismo e Certames do Estado deixara passar o sábado de Aleluia sem nenhuma festa de rua. Além da data ser propícia, existe a já tradicional idéia da festa da Mi-carême, onde um verdadeiro encontro de beleza se realiza, proporcionando um bom espetáculo ao público carioca e àqueles que por aqui transitam.

Afirmando isso, a leitora Elizabete Monte Rêgo envia carta sugerindo "até um jôgo de futebol com portões abertos para que a data não seja esquecida do público e possibilite o aumento da renda do Estado com a natural chegada de turistas que acorrerão para ver mais êsse dia de festa na Guanabara, não só do interior do país como até mesmo do exterior.

OMISSÃO TOTAL

"Diante de uma notícia que li em seu conceituado jornal fiquei estarrecida. O Departamento de Turismo e Certames, que já não foi muito feliz no carnaval, anuncia omissão total de qualquer festejo levado a efeito no sábado de aleluia. Isso é o cúmulo, quando se sabe que a indústria turística é ainda praticamente inexplorada e que pelo menos o gasto em lembranças da cidade já representa aumento de arrecadação de impostos".

Pleiteia a leitora fazendo um apêlo "para que a situação mude e alguma coisa seja mostrada ao público no sábado de aleluia. Em benefício do Rio".

ESTUDANTES CONVIDAM GOVÊRNO

NITERÓI — Uma comissão representativa da Federação dos Estudantes de Macaé, liderada pelo presidente da entidade, Jorge Rodeio Landeiro, estêve, ontem, no gabinete do governador Celso Peçanha a fim de comunicar-lhe a realização de um conclave estudantil, nos próximos dias 31 e 1º, em Niterói.

Na oportunidade, a comissão declarou ao chefe do Executivo fluminense que o assunto precípuo da assembléia será a apreciação da nova lei de Diretrizes e Bases do Ensino.

Atendendo à solicitação dos organizadores do conclave, o governador Celso Peçanha autorizou um almôço no Estádio Caio Martins, bem como um auxílio financeiro destinado às despesas diversas.

A VIDA NOS LIVROS

R. J.

Ensinando teatro

DO veterano teatrólogo e crítico norte-americano Elmer Rice, publicou a Editôra Fundo de Cultura o livro "Teatro Vivo", baseado num curso ministrado na Universidade de Nova Iorque.

Todos os assuntos relacionados com teatro são aí estudados, seja nos Estados Unidos, seja na Rússia, Alemanha, Japão, Inglaterra, China etc. O prefácio foi feito por Pedro Bloch. Em apêndice, Zóra Seljean condensa a história do nosso teatro. Alguns itens tratados: a natureza do drama, o teatro e o ambiente social, o renascimento dramático na Europa, a maioridade do drama americano, comercialismo versus arte, que deseja o público? a biografia de uma peça, o teatro sem fins lucrativos, o ator, o diretor, o cenógrafo, o público, a censura.

Elmer Rice nasceu em Nova Iorque. Sua primeira peça — "On Trial" — foi encenada em 1914, com grande sucesso. Nove anos depois, quando o "Theatre Guild" apresentou "The Adding Machine", resolveu êle devotar-se inteiramente à Broadway. Foi agraciado com o Prêmio Pulitzer pela peça "Street Scene".

●

Com a edição da conferência de Heidegger "Que é Isto, a Filosofia?" o Diretório Central dos Estudantes da Universidade de Minas Gerais inicia sua coleção Estante Universitária, dedicada a trabalhos de autores universitários mineiros. O pequeno volume contém o texto lido por Heidegger na sessão inaugural dos debates filosóficos de Cerisy la Salle, Normândia, realizados no verão de 1955.

Ao dar início aos diálogos subseqüentes à conferência, formulou o grande pensador alemão três princípios diretivos: as perguntas ingênuas são as melhores; esquecer tudo; não argumentar, não raciocinar, mas aguçar o ouvido e arregalar os olhos.

●

UMA gramática antiga e sucessivamente reeditada é a do prof. Napoleão Mendes de Almeida, "Gramática Metódica da Língua Portuguêsa", já na 14ª edição. Curso completo num volume. De acôrdo com a nova nomenclatura gramatical.

Uma edição Saraiva.

●

LUÍS Santa Cruz preparou a resenha "Um Padrão de Cultura: o Serviço de Documentação do Ministério da Educação e Cultura" que saiu em separata.

●

SEGUNDO Frank L. Mott "best-seller" é todo o livro que dez anos após sua publicação tem ainda uma venda igual a um por cento da população.

●

UM livro defendendo uma reforma audaciosa da Igreja Católica desencadeou tempestade no Vaticano e provocou réplica indireta do Papa João XXIII.

O autor da controvérsia é o padre Riccardo Lombardi, jesuíta que se tornou conhecido nos anos seguintes à Grande Guerra como o "microfone de Deus". O jesuíta criticou a conduta de certos bispos, a burocracia da Cúria Romana e fêz severas observações sôbre frades e padres.

O livro, intitulado "Concílio — Uma Reforma Caridosa", apareceu em diversas livrarias italianas. O jornal do Vaticano, "Osservatore Romano" num artigo de primeira página, lamentou seu aparecimento.

João XXIII repreendeu indiretamente o autor num discurso encerrando a 3ª sessão da Comissão Preparatória do Concílio Ecumênico. Disse: "Êstes comentários e livros publicados por padres ou por laicos, òbviamente, têm sòmente autoridade e valor privados".

ARTES

ANTÔNIO BENTO

Música francesa na PRA-2

CREIO que interessam muito de perto ao nosso público assim como à crítica a audição de obras musicais da França.

Há mais de dez anos, processa-se nesse país (onde são feitas audições regulares) o movimento de renovação da música de vanguarda. Além dêsse aspecto relevante da criação artística moderna, parece indiscutível que o repertório camerístico francês é atualmente dos mais sedutores.

Êste comentário vem a propósito de algumas audições programadas para breve pela PRA-2.

O fagotista Noel Devos — "Primeiro Prêmio" do "Concurso Internacional de Música de Genebra" — atuará ao microfone da Rádio Ministério da Educação e Cultura, em colaboração com a pianista Arcy Melo Kriger, numa série de três programas destinados à divulgação no Brasil da música francesa contemporânea, escrita originalmente para o seu instrumento.

Radicado há alguns anos no Rio de Janeiro, Devos adquiriu em pouco tempo um justo renome, tornando-se um dos mais disputados instrumentistas entre os que militam em nossa vida musical. O grande artista veio ao Brasil credenciado por títulos e prêmios das mais importantes instituições musicais da Europa e particularmente da França, seu país de origem.

Algumas das mais expressivas obras do repertório universal de destinação original para fagote (sobretudo de autores brasileiros e francêses), vêm sendo conhecidas pelo público de todo o Brasil, graças aos trabalhos de Noel Devos, intérprete saudado sempre pela crítica autorizada como "um autêntico virtuose de sólida formação musical".

Noel Devos programou suas exibições na PRA-2, em data que será anunciada oportunamente, com obras de Marcel Bitsch, Jacques Ibert, André Bloch, René Duclos, Eugène Bozza, Henri Busser, Henri Tomasi, André Lavagne, Fernand Dubradous e André Jolivet.

Noticiário

O CURSO de Tipografia do Museu de Arte Moderna do Rio de Janeiro, ministrado pelos professôres Aluísio Magalhães e Alexandre Wolner, vem obtendo franco sucesso. O número de matrículas, antes restringido a 15 alunos, foi aumentado para 20, devido ao grande número de candidatos inscritos e que revelaram aptidões no exame de seleção efetuado. Diversas bôlsas foram concedidas a candidatos de poucas possibilidades econômicas, entre as quais a "Bôlsa Leão Veloso" e a "Bôlsa Edmundo Bitencourt", ambas oferecidas pelo "Correio da Manhã"; a "Bôlsa Irineu Marinho", do jornal "O Globo"; a "Bôlsa Revista Manchete"; a "Bôlsa Livraria Agir" e a "Bôlsa Gráfica Editora Livro S. A.".

●

A Academia de Música Lorenzo Fernandez acaba de oferecer aos organizadores do 3º Concurso Internacional de Piano um prêmio no valor de Cr$ 30.000,00 (trinta mil cruzeiros), para o pianista que melhor interpretar a obra de Lorenzo Fernandez. Êste prêmio será entregue na ocasião da realização do 3º Concurso Internacional, no próximo mês de junho.

●

Telegrama de Londres informa que, atendendo a um apêlo para que suspendesse o leilão de um quadro de Leonardo da Vinci, "A Virgem com São João Batista e Santa Ana", avaliado em um milhão de Libras (cêrca de 900 milhões de cruzeiros), a Real Academia de Arte declarou que a venda não seria efetuada por enquanto.

O adiamento, ajustado de consonância com os leiloeiros, é para permitir que se possa fazer no país o levantamento de um fundo de 800 mil libras, destinado à aquisição da famosa obra-prima de Leonardo, de maneira que esta não saia da Grã-Bretanha, ficando como patrimônio nacional. O leilão deveria realizar-se em junho próximo.

●

Como abertura da promoção do III Concurso Nacional de Piano, a "Fôlha de São Paulo" realizou em seu auditório da Paulicéia, um festival a que compareceram vários dos concorrentes classificados nas provas finais do ano passado. A fim de tomar parte nessa promoção, seguiram para aquela capital os pianistas Romelia Ferreira Leite e José Mauro Dias Leal, acompanhados do sr. J. Corrêa Filho, diretor do Comitê Executivo do Concurso.

Além dessas, outras promoções estão sendo feitas em Recife, sob o patrocínio do "Jornal do Comércio", cuja televisão pretende retransmitir, em vídeo-tape, para todo o Nordeste, as provas a serem realizadas em maio próximo, no Teatro Municipal.

●

Será realizada no Cine-Teatro Mesbla uma série de apresentações de espetáculos líricos, cuja estréia está marcada para o dia 6 de abril próximo, com "La Bohème", seguindo-se, dia 16, "Madame Butterfly". Do elenco constam, nestas óperas, Carmen Pimentel, Conceição Areal, Vera Salim, Amilton Moreira, Aníbal Marco, Geraldo Chagas, João Alberto Persson, Naidin Dias, Tito Berzini, Weiner Griessman e outros. Regente: maestro Roberto Schaelepfer. Em datas ainda não determinadas, serão apresentadas "Werther" (no original), "Tosca" e "L'amico Fritz".

Senadores viajam hoje para Roma

Viajando por um jato DC-8 da Panair do Brasil (vôo 38) segue, hoje, para Roma, uma comitiva de senadores, os quais vão participar da reunião da União Interparlamentar, que ali será realizada, sob os auspícios do govêrno italiano. Integram a comitiva os senadores Aureo de Moura Andrade, Atalíba Nogueira, Fausto Cabral, Ari Viana, Camilo Gama, Sebastião Archer, Vivaldo Lima, João Lima Teixeira, Matias Olímpio, Argemiro Figueiredo, Novais Filho, Gaspar Veloso, Câmara Canto e Daniel Kriger. No próximo dia 2, em outro jato da Panair seguirão os senadores Lima Matos, A. Guimarães, João Vilasboas e Jorge Maynard.

REVISTA DOS ESTADOS

Carvalho diz honrar deveres lançando JB

SÃO PAULO — Dizendo que recusou diversos convites para ocupar os mais altos postos no govêrno federal por entender que se os aceitasse estaria faltando aos seus deveres para com o povo paulista, o governador Carvalho Pinto anunciou aos jornalistas nos Campos Elísios que honrará "todos os seus compromissos para com São Paulo".

O sr. Carvalho Pinto alinhou dentro desta linha de procedimento a necessidade de fazer do sr. José Bonifácio Coutinho Nogueira o seu sucessor no govêrno do Estado, da qual não abrirá mão em hipótese alguma, sustentando que "esta é a melhor decisão para os interêsses de São Paulo" e até da ordem democrática no país.

CANDIDATO DO PTN

Está tendo boa aceitação nos meios petenistas locais, a indicação do sr. Jânio Quadros como candidato do Partido à sucessão do governador Carvalho Pinto. Essa candidatura tornar-se-á oficial no próximo dia 21 de abril.

APOIO A JB

Dois dos maiores redutos eleitorais do Estado — Santos e Campinas — hipotecaram apoio à candidatura José Bonifácio, afirmando seus próceres políticos que, assim, desejam assegurar a continuidade da profícua administração Carvalho Pinto, cuja excelência é reconhecida, não só pelos paulistas, mas por todos os brasileiros.

IRREGULARIDADES IMPRESSIONANTES

Numerosos vereadores mostram-se impressionados com o vulto e profundidade das irregularidades constatadas nas anteriores administrações da CMTC. O relatório da Comissão de Sindicância continua a ser examinado pela Câmara, em sessão secreta. O acesso da imprensa só será admitido após o término dos trabalhos.

TELEGRAMA A JK

Encabeçado pela deputada Conceição da Costa Neves e contendo mais 29 assinaturas, parlamentares paulistas enviaram ao senador Juscelino Kubitschek o seguinte telegrama: "Os deputados da Assembléia do Estado de S. Paulo têm o prazer de apresentar a V. Exa. os melhores votos de boas vindas, no momento em que V. Exa. regressa à Pátria, após haver feito um árduo trabalho nos Estados Unidos. A ação corajosa de V. Exa. serviu para melhorar a amizade do povo do Brasil com o povo dos Estados Unidos. Com êste registro patriótico V. Exa. cresceu aos olhos do povo de nossa terra, confirmando ser legítimo líder dêste mesmo povo com o trabalho realizado naquele país amigo".

NO INTERIOR

O governador Carvalho Pinto iniciou ontem uma série de visitas aos municípios do interior do Estado, onde presidirá às cerimônias de inauguração de numerosas obras. O chefe do Executivo estará acompanhado do sr. José Bonifácio, já integrado na sua campanha política com vistas aos Campos Elísios.

CANDIDATOS IMPUGNADOS

O vice-presidente do Diretório Regional de PRP, sr. William Tomé, pediu ao TRE a impugnação das candidaturas dos srs. Mário Beni e Antônio Maurício da Rocha, a senador e vice-governador do Estado. O requerente afirma que não está fazendo restrições àqueles nomes, mas alega não se conformar com as irregularidades que cercaram a convenção do partido que os escolheu.

RIO GRANDE DO SUL

P. ALEGRE — As fôrças da Oposição no desejo de não romperem sua unidade, mais uma vez adiaram para a próxima semana o lançamento do candidato único. Isso porque o MTR, convidado a integrar-se no esquema, sòmente hoje poderá se pronunciar, ao mesmo tempo que o PSD, através da "Comissão Interpartidária", ainda não decidiu sua posição. Enquanto isso, o PTB estaria preparando o lançamento do sr. Egídio Michaelsen.

PTB-PRP

O prefeito Antônio Mesquita, integralista de Arroio da Areia, vem promovendo gestões visando unir oposição e situação em tôrno de um candidato comum ao govêrno estadual. O nome indicado é o do sr. Egídio Miguel, que concorreria sob as legendas PTB-PRP.

PARAÍBA

J. PESSOA — Reclamando a urgente aprovação da reforma agrária, cinco mil camponezes preparam uma passeata, pelas ruas da cidade, no próximo dia 9 de abril. Segundo nota distribuída pela Federação das Ligas Camponezas da Paraíba, o movimento terá caráter pacífico, visando apenas pressionar os representantes do Estado na Câmara Federal no sentido de promover a imediata aprovação da lei. Autoridades militares, do Exército, declararam que só intervirão por ordem do governador Pedro Gondim, o qual, por sua vez, proclama que as reivindicações dos camponeses são justas e humanas.

S. A. Diario Carioca

FUNDADO EM 17 DE JULHO DE 1928

Diretor Presidente: ARNON DE MELLO

Diretor Vice-Presidente: DANTON JOBIM

Diretor-Gerente: ULYSSES MARINHO

Diretor Comercial: ZELIO VALVERDE

Sede: AV. RIO BRANCO 25 sobreloja

Presidência	43-3014
Diretoria ...... 43-6465 e	43-3930
Secretaria	43-5539
Administração 23-4437 e	[illegible]
Publicidade	43-3939
Chefe da Redação	43-5574
Esporte	23-4472
Relações Públicas	23-3763
Polícia ...... 23-3239 e	23-5082
Circulação	23-3667
Oficinas e Revisão	43-5609

São Paulo: Barão de Paranapiacaba, 61, 4º, grupo 25 — Telefones 32-5841 e 35-6286

Belo Horizonte: Av. Afonso Pena, 774, 5º andar sala 508 Tel.: 4-5844

Niterói: Av. Amaral Peixoto 60, sala 611 — Tel.: 2-2895

Pôrto Alegre: Rua Caldas Júnior, 121, 1º andar sala 4 — Tel.: 4771

ASSINATURAS

Brasil (Países da convenção postal):

Semestral ...... Cr$	600,00
Anual ...... Cr$	1.000,00

(Outros países):

Semestral ...... Cr$	1.000,00
Anual ...... Cr$	2.000,00
Preço do exemplar (Rio e Niterói) ... Cr$	10,00

Panorama Econômico — No Brasil e no Mundo

Café: convênio

Para formular um convênio cafeeiro de cinco anos será convocada em junho ou julho próximo uma conferência mundial do Café.

Para preparar a conferência, nela foi formada uma comissão da qual fazem parte Brasil, Colômbia, dois países da OAMCAF, dois países africanos e seis países consumidores. (DPA-TRP-DC)

Prejuízos

O govêrno brasileiro está carregando com um prejuízo de aproximadamente um bilhão de cruzeiros por mês, em conseqüência das vendas de trigo aos moinhos do país. O fato decorre da disparidade entre o custo real do produto e o preço pelo qual é entregue às fabricante. Por outro lado, informam à CACEX e à COFAP, que o abastecimento normal de trigo está garantido para os próximos meses, não devendo o produto faltar em qualquer centro consumidor do país.

Inglês fora do MCE

O ingresso britânico no Mercado Comum Europeu tropeça com grandes dificuldades, sobretudo no campo da agricultura e nas relações agrícolas e comerciais entre a Grã-Bretanha e a Commonwealth.

É o que acaba de declarar em Estrasburgo o ministro do Exterior francês, Maurice Couve de Murville, presidente atual, no sistema de rodízio, do Conselho de Ministros da CEE ao apresentar ao Parlamento Europeu o resultado dos estudos do Conselho sôbre o Problema. (DPA-TRP-DC)

Mais trigo

A Comissão Consultiva do Trigo, do Ministério da Agricultura, está chamando a atenção dos interessados para o edital que fará publicar no "Diário Oficial", sob o número 6-62, para o fornecimento de até 200 mil toneladas métricas de trigo em grão, procedentes dos Estados Unidos, de conformidade com a Autorização de compra nº 28-26, expedida com base na lei norte-americana nº 480.

As propostas deverão ser apresentadas no dia 5 de abril próximo, às 11 horas. Os interessados em maiores esclarecimentos e outras informações deverão dirigir-se à Secretaria daquela Comissão, no Serviço de Expansão do Trigo (2º andar do Ministério da Agricultura, Largo da Misericórdia, sem número).

Açúcar cubano

Nos círculos açucareiros de Londres, foi dito, ontem que Cuba procura negociar com o Brasil de maneira que os dois países assuma a iniciativa para restabelecer as quotas de exportação do Conselho do Acôrdo Internacional Açucareiro. (UPI-DC)

Café em potassa

Quantidades apreciáveis de café estão sendo queimadas para a transformação em potassa. No Paraná, por exemplo, foram incineradas recentemente 592 mil sacas com esta finalidade. O produto, tirado da cinza do café é vendido ao cafeicultor por um cruzeiro o quilo.

Em Washington

MUITO embora pràticamente não haja notícias do andamento das gestões do sr. Válter Moreira Sales nos Estados Unidos, o ministro da Fazenda deve estar, a esta altura, agradecendo a sua boa estrêla, a sucessão de acontecimentos havidos tanto na Argentina, quanto no Equador. No primeiro, o golpe de Estado militar, que alijou da presidência da República o primeiro mandatário legal e democràticamente eleito. No segundo, uma tentativa de revolução por parte de alguns oficiais do Exército insatisfeitos.

Tudo isso para demonstrar que, na América do Sul, o único país efetivamente a caminho do amadurecimento político é o Brasil e que aqui os desajustados ao regime democrático são minoria que não consegue silenciar a voz de 70 milhões de brasileiros cônscios de que a Nação está, definitivamente, na trilha do progresso social e econômico.

E essa demonstração deve calar fundo na orientação que até agora, tanto o Departamento de Estado quanto a Casa Branca, vinham imprimindo à política dos Estados Unidos em direção à América Latina. Ambos haviam concentrado seus cuidados na Argentina. Tentaram, deliberadamente, conferir à nação vizinha a liderança latino-americana. Deixaram o Brasil à margem e reduziram o volume dos benefícios de ordem financeira que antes eram canalizados para cá.

Sofreram rude golpe. O "pronunciamiento" dos militares platinos terá sido uma tremenda decepção para os tecnocratas de Washington.

Disso deve se aproveitar, com oportunidade, o sr. Moreira Sales. Não para reivindicar posição privilegiada para o Brasil. Nós, de fato, já a temos, inerentes à coerência que tem sido o paradigma de nossas atitudes, há muitos anos. Mas para fazer sentir ao govêrno estadunidense que a América Latina não deve ter nações mais ou nações menos favorecidas. Que a união continental deve repousar num processo de igualdade relativa às necessidades autênticas de cada país.

Os técnicos de Washington meteram-se a lidar com os latinos, sem os conhecer. Ditaram regras que se revelaram inteiramente inadequadas. Misturaram mãos e pés.

Está é a oportunidade de serem, didàticamente, esclarecidos.

E melhor explicador não haverá que o sr. Válter Moreira Sales.

Nôvo Ford

A Ford confirmou sua intenção de apresentar no outono, seu primeiro modelo inspirado nos carros europeus.

O nôvo e pequeno Ford terá uns 10 centímetros a mais do Volkswagen e 30 centímetros a menos do "Rambler". Será equipado com um motor de 4 cilindros, importado da Europa, com potência de 150 cv. O preço será 1.700 dólares (ANSA-DC)

Usiminas

A USIMINAS recebeu propostas de 28 emprêsas internacionais, entre estadunidenses, européias, australianas e japonêsas, para o fornecimento de 69 mil toneladas métricas de carvão coqueificável baixo e alto volátil.

Concorrência

Em uma concorrência internacional para o fornecimento ao Uruguai de material ferroviário, sairam vencedoras três emprêsas brasileiras: a Cia. Brasileira de Material Ferroviário (COBRASMA), a Fábrica Nacional de Vagões e a Cia. Industrial Sta. Matilde.

Menos exportações

Os mais recentes levantamentos oficiais indicam que as exportações brasileiras de carne sofreram uma redução de aproximadamente 40 por cento entre 1959 e 1961.

Investimentos

A Carteira de Comércio Exterior do Banco do Brasil está completando os resultados estatísticos dos investimentos estrangeiros no Brasil durante o primeiro trimestre do corrente ano. Os dados preliminares indicam que aumentam consideràvelmente os interêsses da Alemanha no Brasil. Quanto ao índice de crescimento, os capitais norte-americanos estão em segundo lugar.

Para Inglaterra

Segundo as últimas informações da Grã-Bretanha, as perspectivas de comércio dei importação de carne argentina não são muito promissoras para 1962, devido às condições de competição internacional que se estruturam desfavoràvelmente para o mercado platino.

Diz o sr. Glycon de Paiva:

"Mera manobra demagógica a encampação da Telefônica"

«A encampação da emprêsa telefônica de Pôrto Alegre foi mera manobra inteligente de agente demagogo, na oportunidade exata em que se desenrolavam os entendimentos para as aplicações fundamentais dos dinheiros da Aliança para o Progresso.»

Foi o que afirmou, intem, o conhecido economista Glycon de Paiva, em conferência pronunciada no Conselho Técnico da Confederação Nacional do Comércio, quando expôs minuciosamente o que é a Aliança para o Progresso e os benefícios que trará aos países da América.

ESTABILIDADE NECESSÁRIA

A certa altura acentuou: "É fácil de ver que o Plano Decenal da Aliança não poderá vingar se não fôr tomada a providência prévia de estabilização da moeda nacional. Sem isso, os orçamentos estourarão, os projetos ficarão incompletos e redundarão em tremendo impacto inflacionário sôbre a nação tôda. Caso seja impossível estabilizar a moeda ou, políticamente não se deseje fazer isso, não convém que o país se comprometa com gastos de um plano que ao povo custará duas a três vêzes mais do que o Plano Kubitschek, cujo impacto inflacionário ora nos aneniza.

MONOPOLISTAS

Reportando-se adiante, aos interessados em fazer abortar o auxílio que promete o referido Plano, acrescentou:

"Da mesma maneira que aconteceu na Europa, nos primeiros tempos de aplicação do Plano Marshall, está se estabelecendo um clima calculado contra a Aliança para o Progresso"

"Êsse clima — salientou — está sendo particularmente alimentado por muitos industriais monopolistas de São Paulo, alérgicos à concorrência, extremamente receiosos de terem de se esforçar e renovar indústrias herdadas dos pais e avós. Êsse grupo, que influencia as associações de classe na Capital bandeirante, está ligado a elementos interessados em marxismo-leninismo, e juntos se esforçam para impedir a cristalização entre nós da Aliança para o Progresso".

CUMPLICIDADE

Concluindo suas considerações, disse o sr. Glycon de Paiva:

"Todo o propósito desta exposição foi, de um lado, explicar ao público a Aliança Para o Progresso, e de outro, alertá-lo para a ação de inimigos interessados em fazer abortar o auxílio salvador. Um dos inimigos é interno, genuinamente brasileiro: trata-se de um setor do capital brasileiro interessado em manter o consumidor nacional no estado de colono; outro inimigo, externo, aqui age através de agentes, patrícios nossos. Os dois inimigos cultivam um estado de cumplicidade contra o Progresso. Isto porque o primeiro quer continuar a gozar os seus privilégios à custa do consumidor nacional e até com a sua cooperação, hipnotizado como se encontra pela técnica psico-social da mais alta classe, de que o inimigo externo tem especialidade. Quanto ao outro, quer simplesmente conquistar o resto do Mundo, mudar-lhe a maneira de viver e estabelecer outra escala de valores humanos.

Despesas brasileiras com um dos 'invisíveis'

O valor de uma das despesas nacionais, convencionalmente chamadas de «invisíveis» da balança de pagamentos, acaba de ser levantado pelo Serviço de Estatística Econômico e Financeira do Ministério da Fazenda, tendo como referência o ano de 1961.

Trata-se dos gastos que o Brasil realizou em matéria de fretes (pagamentos das despesas de transporte marítimo), quer sob bandeira brasileira, quer de navios fretados, quer, finalmente, de navios de outras bandeiras.

FRETE & IMPORTAÇÃO

De janeiro a novembro do ano passado (êsses são os dados oficiais disponíveis), a importação brasileira elevou-se a 1.342.368 milhares de dólares, dos quais US$ 1.187.235 mil dólares correspondem ao custo da mercadoria no país de origem e US$ 155.133 mil ao frete e outras despesas. Ou, em outras palavras, 11% do valor das mercadorias importadas, a bordo, no Brasil.

Em igual período de 1960, foram registrados 155.375 mil dólares de frete e outras despesas para um valor FOB de 1.169.513 mil dólares, sendo de 11,7% a participação do frete e outras despesas no total dispendido, pelo Brasil, na importação.

TABELA

A tabela a seguir apresenta os valores da importação e do frete, nos onze meses de 1961, segundo as bandeiras dos navios que fizeram o transporte das mercadorias importadas.

PRINCIPAIS BANDEIRAS	Custo no país de Procedência — US$ 1.000	Custo no país de Procedência — % do total	Frete e outras despesas — US$ 1.000	Frete e outras despesas — % do total	% do frete e outras despesas sôbre o valor CIF
Brasileiras:					
Navios nacionais	319.175	26,88	24.759	15,96	7,20
Navios fretados	115.836	9,76	14.423	9,30	11,07
Norte-americana	162.728	13,71	21.762	14,03	11,80
Liberianas	52.200	4,40	19.414	12,51	27,11
Norueguesa	88.13"	7,42	15.103	9,74	14,63
Japonêsa	50.708	4,27	7.630	4,92	13,08
Inglêsa	49.159	4,14	7.266	4,68	12,88
Holandêsa	71.050	5,99	6.822	4,40	8,76
Panamenha	20.458	1,72	6.286	4,05	23,51
Alemã Ocidental	63.337	5,34	5.996	3,87	8,65
Sueca	50.132	4,22	5.868	3,78	10,48
Argentina	27.561	2,32	4.111	2,65	12,98
Outras bandeiras	116.752	9,83	15.693	10,11	11,85
TOTAL	1.187.235	100,00	155.133	100,00	11,56

Como se vê dos dados acima os navios sob bandeira brasileira conduziram 36,7% do valor total das mercadorias nos países de procedência, sendo que 26,9% o foram por navios nacionais pròpriamente ditos e 9,8% por navios fretados.

A seguir, destacaram-se os de bandeira norte-americana, norueguêsa, holandêsa e alemã-ocidental.

BRASIL E OUTROS

Quanto ao frete e outras despesas, aos navios de bandeira brasileira foram pagos 25,2% do total dessas despesas, seguindo-se, em ordem de importância, as frotas norte-americana, liberiana e norueguêsa, às quais foram pagas, respectivamente, 14,0%, 12,5% e 9,7% do total.

Observa-se ainda, dos dados apresentados, uma grande variação na percentagem do frete e outras despesas sôbre o valor, a bordo, no Brasil, das mercadorias importadas. Essa porcentagem oscilou entre um mínimo de 7,2% para os navios nacionais e um máximo de 27,1% para os liberianos.

TERESÓPOLIS

Vendem-se lindos sítios com muita água, em local belíssimo e de grande valorização. Preços excepcionais, financiados em 100 meses sem juros. Plantas e outros detalhes na Av. Presidente Vargas, 534, 2.º and. Telefons: 23-8976 ou 43-3328.

Du Pont em S. Paulo

A "Du Pont do Brasil" edificará uma fábrica para o processamento de difenilamine e outra de óxido de titânio, pelo que se sabe, ambas no Estado de São Paulo.

ANTIGUIDADES

COMPRAM-SE pratarias, porcelanas, cristais, jóias e móveis de jacarandá ou cedro. Pagamos o valor de antigüidade — CASA ANGLO-AMERICANA DE ANTIGUIDADES LTDA. Rua Gago Coutinho, 73 — Largo do Machado. Telefone: 25-0628

AVISO AOS CONSUMIDORES DE ENERGIA

Para expansão e melhoramentos da rêde de distribuição de energia elétrica e segurança do pessoal que realiza êsses serviços, torna-se indispensável interromper o fornecimento de eletricidade nos seguintes logradouros:

AMANHÃ
1.º/4/1962 (DOMINGO)

CENTRO
(Período de 7,30 às 15 h)

Santa Teresa
RUAS — Elizeu Visconti, Escaragnole Dória, Fallet, João Leite; Travessas: Fallet, União, Brás e Barros.

Catumbi
RUAS — General Galvão, Greenalgh, Itapiru; Travessa: Particular.

Rio Comprido
RUAS — Aristides Lôbo, Barão de Petrópolis, do Bispo, Caetano Martins, Campos da Paz, Cândido de Oliveira, Citiso, Estrêla, Infante de Sagres, Paula Ramos, Santa Alexandrina, Santanésia; Avenida: Paulo de Frontin (da Rua Campos da Paz ao fim); Travessas: da Paz, Sousa Doca; Estrada do Sumaré.

ZONA NORTE
(Período de 7 às 15 h)

Tijuca
RUAS — Barão de Pirassinunga, Bom Pastor, Camaragibe, Desembargador Izidro, Dr. Pereira dos Santos, Enes de Sousa, General Roca, Guapiara, Maria Amália, Padre Coroieb, Silva Guimarães, Uruguai; Praça: Saens Penna (entre os ns. 57 e 67); Beco: Dehoul.

SUBÚRBIOS DA CENTRAL
(Período de 7 às 15 h)

Mangueira
RUAS — Visconde de Niterói; Travessa: Salão Lobato.

Méier
RUAS — Carolina Méier, Frederico Méier.

(Período de 8 às 15 h)

Jacarepaguá
RUAS — Elvira da Fonseca, José Braga, Renato Meira Lima, Silva Lima, Tapera, Virginia Vidal; Estrada: da Covanca.

(Período de 7 às 16 h)

Bangu
RUAS — Abaeté, Agrícola, Arimbu, Belo Horizonte, 12 de Fevereiro, Francisco Real, Graciliano Ramos, Jacinto Alcides, Júlio César, Maravilha, Oliveira Ribeiro, Piratininga, Ribeiro de Andrade, Rio da Prata, Santa Cecília, Silva Cardoso, Ubaldo Ramalhete, da Usina.

SUBÚRBIOS DA LEOPOLDINA
(Período de 7 às 15 h)

Manguinhos
RUAS — Carlos Chagas, Castro Tavares, Diogo de Vasconcelos, Leopoldo Bulhões, Rosa da Fonseca, Sizenando Nabuco.

ESTADO DO RIO
(Período de 7 às 17 h)

Duque de Caxias (Parque Lafaiete)
RUAS — Araújo Pereira, «B», Bittencourt, Castro Alves, Crisântemos, dos Cravos, Dr. Moacir, Engenheiro do Pôrto, «F», Genário Comba, Miraiva, «4», «7», «8», «9», «13»; Avenidas: Nilo Peçanha, 7 de Setembro, Sérgio de Moura Pinto; Travessas: Eunice, 5 de Março; Estrada: Municipal São João de Meriti-Caxias.

(Período de 7 às 16 h)

Nova Iguaçu
RUAS — Amélia Barbosa de Moura, Arão Rodrigues, Bartolomeu Bueno, dos Deputados, Dr. Laureano, Ernestina, Guaianazes, Major Aniceto Vale, Marechal Floriano Peixoto, Ministro Lira Castro, Ministro Mendonça Lima, Pareis, Tapuias, Tertuliano de Melo; Travessa: Mariano de Moura.

RIO LIGHT S. A.
Serviços de Eletricidade e Carris

Mercados e Cotações

Câmbio livre

O mercado de câmbio livre abriu, ontem, em condições estáveis, com os bancos vendendo o dólar a Cr$ 318,00 e a libra a Cr$ 896,124 e comprando a Cr$ 310,00 e a Cr$ 872,030, respectivamente.

Fechou inalterado.

Tabela única

Os bancos forneceram as seguintes taxas de câmbio livre:

	Venda Cr$	Compra Cr$
Dólar	318,00	310,00
Libra	896,124	872,830
Franco francês	65,063	62,277
Franco belga	6,405	6,227
Franco suíço	73,395	71,393
Lira	0,514	0,495
Libra irlandesa	852,445	828,428
Coroa sueca	61,947	60,233
Coroa dinamarq.	44,135	42,820
Escudo	11,226	10,850
Coroa norueg.	44,791	43,308
Schilling	12,472	11,003
Peso argentino	n/e	n/e
Peso uruguaio	30,210	27,900
Marco	79,818	77,655
Florim	88,341	85,963

DÓLAR CONVÊNIO

O Banco do Brasil cotou o dólar de Convênio do Chile, Argentina e Rússia a Cr$ 310,00 para compra e Cr$ 318,00 para vendas. Nos outros convênios o dólar vigorou a Cr$ 294,50 e a Cr$ 302,50 respectivamente.

O dólar fiscal foi fixado ao preço de Cr$ 317,06.

OURO FINO

O Banco do Brasil comprava a grama do ouro-fino a Cr$ 348.8353 e vendia a Cr$ 357 8376

Câmara Sindical

Medias cambiais fixadas em 29 de março de 1962.

Países	Mercado Livre Cr$
América do Norte, Dólar	318,00
Alemanha, Marco	79,8180
Argentina, Pêso	3,9750
Áustria, Schilling	12,4720
Bélgica, Franco Belga	6,4050
Canadá, Dólar	303,10
Dinamarca, Coroa	46,3429
Espanha, Peseta	5,34
França, N. Franco	65,0630
Holanda, Florim	88,3730
Inglaterra, Libra	895,5269
Itália, Lira	0,5140
Portugal, Escudo	11,2260
Suécia, Coroa	61,9503
Suíça, Franco	73,4281

Países	Mercado Moedas Cr$
América do Norte, Dólar	318,00
Alemanha, Marco	79,72
Argentina, Pêso	3,93
Chile, Pêso	0,23
Dinamarca, Coroa	44,1350
Espanha, Peseta	5,34
França, N. Franco	65,0642
Inglaterra, Libra	895,64
Itália, Lira	0,52
Portugal, Escudo	11,20
Paraguai, Guarani	2,60
Suíça, Franco	73,82
Uruguai, Pêso	30,06
Venezuela, Bolivar	70,00

Bôlsa de Valores

A Bôlsa de Valores estêve ontem regularmente movimentada, cujos negócios se fizeram em escala moderada. As apólices da União, as de Obrigações do Reaparelhamento Econômico, as de Guerra Grau III, as estaduais e municipais ficaram sem alteração digna de importância. As ações de bancos cotaram-se estáveis e inalteradas. As ações das Cias. Belgo-Mineira, Brahma e Cigarros Souza Cruz acusaram alta e fecharam em boa posição, com as demais inalteradas. Foram vendidos durante os pregões 46.000 títulos, na importância de Cr 32.869.149,00. Venderam-se letras de importação do Banco do Brasil, no valor de Cr$ 48.812.029,00. As letras de câmbio das Cias. Credisana, Fides e Finco S. A., vendidas em Bôlsa, renderam Cr$ 10.576.907,00, tudo como se vê a seguir.

Vendas de ontem

	Cr$
União	
14 Unif.	580,00
164 D. Emis. Nom.	580,00
OBRIGAÇÕES	
165 Reap. (1952)	650,00
41 Idem (1953)	665,00
126 Idem	700,00
17 Idem (1954)	760,00
505 T. N. 1939 - Grau I - 7%	800,00
1 Grau III - Cr$ 1.000	820,00
1370 Idem	830,00
19 Idem - Cr$ 5.000	4.300,00
ESTADUAIS — Apólices:	
4 Maranhão - 8%	1.030,00
100 Minas - 7% - pt	530,00
29 Idem - 1177	530,00
20 Pernambuco	15,00
80 S.P. - Unificadas	855,00
15 Idem - Uniform.	855,00
MUNICIPAIS	
792 Lei 820 - P/A	575,00
360 Idem	580,00
54 Idem - P/B	585,00
41 Emp. 1931	150,00
28 Idem	151,00
BANCOS — Ações:	
250 Americano de Crédito	200,00
450 Boavista	2.250,00
765 Brasil	1.850,00
350 C. R. Minas Gerais	400,00
250 Lavoura M. Gerais	220,00
1880 Português do Brasil - Nom.	465,00
COMPANHIAS	
200 Aços Vilares Pref.	1.700,00
48 Arno Pref.	890,00
200 Idem	900,00
150 Bras. de Gás	315,00
32 C. Brahma Pref.	3.920,00
266 Idem	3.950,00
100 Idem	3.960,00
32 Idem	3.965,00
131 Idem	3.970,00
117 Idem - Ant.	1.030,00
175 Cigarros S. Cruz	4.270,00
50 Idem	4.280,00
4245 D. Santos - port.	110,00
2563 Idem	120,00
240 F. Brasileiro - C/Div.	2.040,00
31 Idem - Ex/Dire Ex/D.	2.020,00
250 Gastal	65,00
4660 L. Telef. Brasileira	220,00
362 L. Americanas	3.500,00
370 Idem	3.520,00
3148 Mesbla - pf.	305,00
3000 Óleos Vegetais Carioca Maranhão	100,00
10 Paulista de Roupas - Pref.	1.020,00
100 Ref. do Brasil	1.200,00
300 B. Mineira - pt.	4.850,00
514 Idem	4.870,00
288 Idem	4.880,00
50 Idem	4.890,00
630 Idem	4.900,00
300 Idem	4.910,00
52 Idem	4.920,00
35 Idem	4.930,00
180 Mannesm. - Oord	3.150,00
100 Idem - Pref.	3.130,00
904 Sid. Nacional	1.000,00
200 Brasil - Bolívia - Ord.	155,00
120 V. R. Doce - Nom.	3.850,00
70 Idem	3.900,00
50 Idem - port.	4.900,00
9590 Willys - Ord.	93,00
DEBENTURES	
1234 Cia. D. Santos	86,00
3 Petrobrás - Cr$ 200	190,00
1 Idem - Cr$ 400	380,00
73 Idem - Cr$ 1.000	950,00
L. HIPOTECÁRIAS	
50 Banco do Estado da Guanabara	580,00
21 Idem	610,00
ALVARÁS	
743 Banco A. Arnaud	500,00
1379 Banco Português do Brasil - Nom.	465,00
50 Ac. da Navegação Aérea Brasileira - NAB	3,00
11 Central Elétrica Piauí S. A.	4.500,00
80 Emp. de Saltos	250,00
50 Companhia Territorial Itaipú	250,00
1 Tít. do Iate Clube do Rio de Janeiro	600.000,00

L. DE IMPORTAÇÃO:

Banco do Brasil

Cr$ 764.000 - 17/8/62	91,10
Cr$ 1.937.000 - 19/8/62	91,10
Cr$ 3.000.000 - 20/8/62	91,10
Cr$ 133.000 - 23/8/62	90,60
Cr$ 1.000.000 - 24/8/62	90,60
Cr$ 36.485.000 - 24/8/62	91,10
Cr$ 10.268.000 - 25/8/62	91,10

L. DE CÂMBIO

Credisan S/A

Cr$ 50.000 - 235 dias	84,33
Cr$ 1.850.000 - 236 dias	84,27
Cr$ 300.000 - 260 dias	82,07
Cr$ 2.000.000 - 266 dias	82,27
Cr$ 900.000 - 291 dias	80,60
Cr$ 1.100.000 - 297 dias	80,20
Cr$ 100.000 - 328 dias	78,13

Fides S/A

Cr$ 100.000 - 51 dias	96,60
Cr$ 1.250.000 - 125 dias	91,67
Cr$ 150.000 - 138 dias	89,47
Cr$ 500.000 - 276 dias	81,60
Cr$ 150.000 - 306 dias	79,60
Cr$ 200.000 - 321 dias	78,60
Cr$ 500.000 - 354 dias	76,40
Cr$ 500.000 - 356 dias	76,27
Cr$ 500.000 - 359 dias	76,07
Cr$ 150.000 - 505 dias	66,34
Cr$ 850.000 - 535 dias	64,34

Finco S/A:

Cr$ 400.000 - 260 dias	83,389
Cr$ 200.000 - 269 dias	83,197
Cr$ 200.000 - 290 dias	81,472
Cr$ 200.000 - 292 dias	81,345
Cr$ 300.000 - 293 dias	81,281
Cr$ 600.000 - 324 dias	79,30

Café

O mercado de café disponível funcionou ontem, em condições sustentadas e com as cotações inalteradas. A comissão de preço sorteada declarou manter o tipo 7, à base anterior de Cr$ 445,00 por 10 quilos e durante os trabalhos não houve vendas. Fechou inalterado.

O movimento verificado foi o seguinte: Entradas 8.568 sacas, sendo 246 pela Leopoldina e 8.322 pela estrada de rodagem. Embarques 5.250 sacas para a América do Norte. Existência 1.014.333. Café despachado para embarques 68.157 sacas.

COTAÇÕES POR 10 QUILOS

	Cr$
Tipo 2	495,00
Tipo 3	485,00
Tipo 4	475,00
Tipo 5	465,00
Tipo 6	455,00
Tipo 7	445,00
Tipo 8	435,00

Pauta — E. de Minas - Café comum, Cr$ 44,50, idem fino, Cr$ 90,00 — E. do Rio — Café comum Cr$ 48,00

Cafés b/disc.:	Cr$ 70,00
Cafés finos	Cr$ 90,00

IMPOSTO DE SELO-DRM

Café - Rio	Cr$ 44,63
Café - est. Santos	Cr$ 59,16

Açúcar

O mercado de açúcar funcionou ontem estável e sem alteração na tabela de preços.

Entradas 31.000 sacos, sendo 1.000 do Estado do Rio e 30.000 de Pernambuco. Saídas 15.000. Existência 111.258 sacos.

COTAÇÕES POR 60 QUILOS

Branco-cristal	Cr$ 1.542,00
Mascavinho	Cr$ 1.495,00

Algodão

O mercado de algodão em rama funcionou ontem firme e com as cotações inalteradas.

Entradas não houve. Saídas 450. Existência 44.119 fardos.

COTAÇÕES POR 10 QUILOS

Entrada,	Próxima Cr$	Futuro Cr$
Fibra longa		
Seridó tipo 3-4	2.200,00	2.390,00
Fibra média		
Sertões tipo 3-4	2.030,00	2.030,00
Ceará tipo 3-4	2.000,00	2.090,00
Fibra curta		
Matas tipo 3	1.350,00	1.350,00
Paulista tipo 5	1.300,00	1.300,00

Petrobrás

A Petróleo Brasileiro S.A. — PETROBRAS — avisa que, a partir do dia 2 de abril, e até 30 de junho próximos vindouros, será colocado à subscrição pública o saldo de suas ações preferenciais nominativas não tomadas pelos seus antigos acionistas durante o período de preferência. O valor das referidas ações deve ser integralmente realizado no ato da subscrição, em dinheiro ou mediante conversão de obrigações ao portador.

Os interessados serão atendidos, na Tesouraria Geral da Emprêsa, na Av. Presidente Vargas, 534 — loja, diàriamente, das 9 às 16 horas, exceto aos sábados. Quaisquer informações serão dadas pelo telefone: 23-8010, Ramal 49.

ALTA FIDELIDADE R. C. A.

MODELO 62 — QUATRO ROTAÇÕES — Cr$ 25.000,00

Com garantia, recentemente importado, contrôle eletrônico, desligado totalmente quando termina o programa, 11 válvulas, várias ondas, pick-up automático, eletrônico, alta-fidelidade. Vendo, urgente, por preço inferior ao custo no Rio. Barata Ribeiro n.º 312.

Tel.: 37-5432 — Estereofônica — Atendo até 20 horas

SINDICATO DOS EMPREGADOS EM ESCRITÓRIOS DAS EMPRÊSAS DE NAVEGAÇÃO DO RIO DE JANEIRO

EDITAL DE CONVOCAÇÃO

De ordem do senhor presidente, convoco os associados quites em pleno gôzo de seus direitos para uma Assembléia Geral Ordinária, à realizar-se na sede do Sindicato, no próximo dia 2 de abril do corrente ano (segunda-feira), em primeira e segunda convocações, às 16 e 18 horas respectivamente, com a seguinte:

ORDEM-DO-DIA

a) Leitura e aprovação da Ata da Assembléia anterior,

b) Leitura, discussão e aprovação do Relatório da Diretoria, Balanço Financeiro e Balanço Patrimonial comparado.

Estado da Guanabara 29 de março de 1962.

CID DE SOUZA PINTO
(Secretário)

Gilson Amado

Rádio e TV — Nestor de Holanda

O FORTE argumento da imbecilidade televisônico-radiofônica — o chamado "sem-fio botocudo" — é de que os programas de sentido cultural não têm público. Porque os homens que lideram macacas de auditório e outras macacas vivem apavorados com a possibilidade de o botocudo "sem-fio" fugir à sua alçada. Pois no dia em que os anunciantes descobrirem que, de fato, o povo quer aprender alguma coisa, quer informações, quer orientar-se em todos os sentidos, nesse dia os "sem-filistas" só encontrarão um caminho: o de pedir aposentadoria, por incapacidade mental, ao IAPC. E vestir pijama e recolher-se à sua insignificância...

Entretanto, já temos provas indiscutíveis dessa preferência popular. Aí está o alto grau de audiência que a Rádio Ministério da Educação, sob o comando de Murilo Miranda, vem obtendo em vários horários, a ponto de concorrer, corpo a corpo, com diversas emissoras comerciais, sendo que quatorze delas já ficaram para trás. E lembremo-nos, na TV, do esplêndido sucesso obtido pelo "Conversando Com os Pais", de Miécio de Araújo Jorge Honkins, programa de grande sentido educativo e de projeção excepcional.

Agora mesmo, Oziel Peçanha me telefona, para informar que a TV-Rio, já incentivada por êsse aspecto, vai lançar, em abril, em grande forma, sua "Telescola", iniciativa da Fundação João Batista do Amaral, de ampla significação cultural e finalidade das mais construtivas.

Assim, portanto, se explica o êxito das "Mesas Redondas", de Gilson Amado, na TV-Continental. Homem de cultura, de prestígio em qualquer elite intelectual, Gilson vem conduzindo sua apresentação, de segunda a sexta-feira, na estação das Laranjeiras, fiel a ritmo educativo, cultural, informativo, sempre com relevante alcance, sobretudo entrevistando figuras preeminentes da vida pública, até mesmo da política, mas absolutamente dentro do intúito de esclarecer a opinião publica, em gabarito elevado, muito além da média de tôdas as demais façanhas do "vídeo".

Na verdade, isso mostra que a Organização Rubens Berardo tem à sua frente grupo bom de idealistas, de homens que compreendem a finalidade de realizações assim, as quais, por sinal, ainda não podem visar a lucros, pois é das mais lamentáveis, como ficou dito, a estreiteza dos chamados "sem-filistas", de modo geral.

Comparecendo às "Mesas Redondas", na quinta-feira passada, o senador Mem de Sá declarou que Gilson Amado, com seu programa, pelo muito que já realizou, faz jus a uma comenda da "Ordem do Mérito". Nada mais digno se isto fôsse levado avante.

Não, pelo Gilson, porque sei que é homem modesto e não anda atrás de prêmios ou honrarias, mas pelo rádio e pela televisão. Pela necessidade que há, urgente, inadiável, salutar, de se recompensar o trabalho dos que realizam alguma coisa de muito importante, diante de câmaras ou microfones.

E, sobretudo, pela necessidade que há, igualmente salutar, inadiável e urgente, de a imbecilidade da "sem-filítica" pedir aposentadoria e vestir pijama...

Vasco diz que samba é melhor propaganda

Sociedade — Jean Pouchard

1 O SR. Jorginho Guinle mostrou seus requebros, num movimentado "twist", para os convidados à inauguração do restaurante "Terrasse", que fica ali no Edifício Avenida Central. Estavam presentes os casais Joaquim Xavier da Silveira, Alberto Pitigliani, Gustavo Magalhães (reaparecendo depois de uma curta ausência), Eduardo Duvivier, Flávio Ramos e outros. Amanhã publicarei completa reportagem no suplemento do DIÁRIO CARIOCA e "DC Brasília".

2 MEU ôlho clínico funcionou mais uma vez. Faz algum tempo, fui apresentado a uma senhora bonita, elegante e dona de um "charme" dos diabos. Coloquei-a na minha lista de "Dez mais... do Brasil". Logo outros colunistas passaram a se interessar pela elegância da senhora em questão, citando-a, constantemente, em suas colunas. Vejo agora, com satisfação, que a sra. Fernanda Colagrossi, paulista de nascimento, foi "descoberta", também, em São Paulo, seu Estado.

3 O SR. Flávio Ramos está inclinado a abrir uma sucursal do "Jirau" em São Paulo.

4 O "BLUE Angel" vem fazendo um movimento dos diabos com suas noitadas de "twist" e "cha-cha-chá".

5 ONTEM foi dia de acontecer feijoada noturna no "Bem" de Copacabana. A coisa parece que pegou. Na última sexta-feira, a uma hora da manhã, não havia mais feijoada.

6 A CANADÁ vai apresentar seus modelos da nova estação no dia 2 de abril. Parece que a sra. Mena Fialla chegou a um entendimento com o Zacarias do Rêgo Monteiro, pois os desfiles da Jacques Heim serão dia 9.

7 O SERVIÇO de Relações Públicas da Hípica está funcionando na pauta do preciso. Aliás, existe uma grande preocupação da atual diretoria

O sr. Antônio Galloti, de mãos postas, conversando com o ministro Ulisses Guimarães, o que estará dizendo?

A sra. José Willensens, sr. Shiller e sra. Clô Veiga, numa noite elegante do Itamarati

de informar todos os acontecimentos sociais e esportivos do clube presidido pelo sr. Maurício Memória.

8 OS seguradores cariocas homenagearam ontem o sr. Ângelo Mário do Carmo com um banquete. Saudando o homenageado o sr. Vicente Galiez.

9 O SR. Abraão Medina comunica que voltará com sua "Noite de Gala" dia 2 de abril.

10 NA opinião do embaixador Vasco Leitão da Cunha, que já embarcou para Moscou, a nossa melhor propaganda na URSS é o samba e o futebol.

11 A SRA. Léia Almeida voando seguidamente para São Paulo e Rio. A senhora Almeida está em entendimentos com o figurinista paulista Denner e será uma de suas manequins.

12 JÁ foi assinado o convênio entre o IPASE e o Hospital do Radialista, devendo, por êsses dias, ser homologado pelo presidente João Goulart.

13 O SR. Carvalho Pinto andou circulando no Rio, onde teve um encontro com o presidente da República, para discutir alguns aspectos da política atual, na paulicéia e no país. Objetivo: eclipsar o homem da vassoura.

14 ENQUANTO isto, o "premier" Tancredo Neves era recebido pelo sr. Amaral Peixoto, na residência do presidente do PSD. O assunto, como não poderia deixar de ser, era a política pessedista, particularmente a atual crise do Estado do Rio.

15 O GALÃ Eugênio Carlos, que estava caindo no ostracismo, acaba de afirmar numa entrevista ter sido secretário do ex-presidente Juscelino Kubitschek. Acontece que nem mesmo o ex-presidente sabia disso.

16 MAIS três nomes seguirão para os Estados Unidos, a fim de juntar-se à comitiva do presidente João Goulart: Cícero Leuenroth, Adolfo Bloch e Medeiros Lima.

17 POR hoje é só. Amanhã contarei para vocês algumas novidades que trouxe no bôlso do meu colête, de Brasília. (Tchan)

Eis um primor de comédia satírica britânica

"A Princesa e o Embaixador"

Cinema — G. & R. Santos Pereira

A PRIMEIRA coisa a nos agradar nesta comédia em que tudo ou quase tudo agrada muito é a presença em sua ficha técnica do excelente profissional Ray Sturgess, responsável pela eficientíssima movimentação de câmara de "A Princesa e o Embaixador" e que no Brasil dirigiu a fotografia de "Floradas na Serra" e de "Sinhá Moça", duas boas realizações da Companhia Cinematográfica Vera Cruz. Ray fêz perenes inúmeros amigos no Brasil, que muito ama e ao qual, segundo estamos informados, retornaria com prazer. Com isto ganharia inquestionàvelmente o nosso cinema.

Falemos dessa esplêndida comédia britânica dos gêmeos John e Roy Boulting, competente dupla que desde 1956 vem se dedicando à sátira cinematográfica com invulgar êxito. A fita é realmente sátira em seu legítimo sentido. A sátira aqui é mordaz, ferina, contundente, irreverente, nunca grosseira, ofensiva, aviltante. As personagens são caricaturadas até um limite exato, nunca extravasam para a palhaçada, o risco maior do gênero muito pouco utilizado no cinema.

"Carlton-Browne of the F.O.", conforme o próprio título está a indicar, é um graduado funcionário da diplomacia inglêsa, ou melhor, do "Foreign-Office" britânico: ingênuo, distraído, meio da matusquela. Levantes e complicações internacionais na minúscula e desconhecida "Ilha de Gaillárdia", outrora possessão da Grã-Bretanha, levam-no a partir em missão diplomática. A trama se complica terrivelmente com a ação de Carlton-Browne, que se vê a braços com a interferência de potências interessadas na exploração das ricas jazidas de cobalto, do longíquo território, com a corrupção generalizada no paizeco, com revoluções, atentados e com a firme determinação de um jovem rei de promover o progresso e o bem-estar de seus súditos.

O que satiriza em última instância a comédia dirigida pela dupla Jeffrey Dell-Roy Boulting? Em primeiro lugar o próprio Ministério do Exterior da Corôa; em seguida os governos corruptos, sejam reinados ou não; finalmente, a disputa das grandes potências pelas riquezas dos países subdesenvolvidos, o emprêgo de subôrno, dinheiro e de poder como formas de acôrdos internacionais. Como se vê, são todos temas da maior atualidade, ricos de implicações e sintomáticos da guerra fria entre Leste e Oeste.

A comédia está servida por um roteiro admiràvelmente bem estruturado, dinâmico, pontilhado de achados cômicos de primeiríssima ordem. E que maravilhosos intérpretes se reúnem em "A Princesa e o Embaixador"! Terry-Thomas faz o funcionário da "F.O." com um engenho e arte incomuns; trata-se na verdade de um comediante de alto gabarito; Peter Sellers, no papel do primeiro-ministro da "Gaillárdia", não lhe fica atrás: é um ator seguríssimo, engraçadíssimo, dos melhores do atual cinema britânico, tão rico e de bons protagonistas; Raymond Huntley é um "Ministro do Exterior" dos mais engraçados e perplexos diante das embrulhadas em que se mete por culpa exclusiva de seu chefe do Departamento de "Territórios Diversos" (Terry-Thomas). Não há na realidade uma só falha no elenco fabuloso, versátil, eficientíssimo.

Todos os elementos técnico-artísticos da comédia funcionam como uma orquestra bem conduzida pelos "Boulting Brothers", uma dupla de cineastas em quem se pode confiar doravante.

Finalizando, diremos que "A Princesa e o Embaixador" é um primor de fita cômica, um raro exemplar de sátira cinematográfica a serviço de generosas idéias humanísticas apresentadas com a pimenta da irreverência e da caricatura. Vale a pena, e como vale, ir assistir a êsse filme engraçadíssimo, dinâmico, de impecável feitura cinematográfica. Uma das melhores comédias dos últimos tempos, eis o que é "A Princesa e o Embaixador", que merecia melhor lançamento na praça carioca.

SEMANA DO CINEMA FRANCÊS

A PARTIR de segunda-feira próxima os aficionados do bom cinema terão ocasião de assistir a importantes manifestações da nova cinematografia francesa, sob o alto patrocínio da Embaixada da França e da ABCC, "Unifrance Films" e do Centro Cultural e Dramático da "Maison de France. A Semana do Cinema Francês constará dos seguintes programas, tendo sempre como local o Teatro da "Maison de France":

Segunda-feira, 2, às 18 horas e às 21 horas — **Zazie dans le Métro**, de Louis Malle.

Têrça-feira, 3, às 18 horas e às 21 horas — **Cartouche**, de Phillippe de Broca, com a presença do protagonista, Jean Paul Belmondo.

Quarta-feira, 4, às 18 horas — **Tirez sur le Planiste**, com a presença do Diretor François Truffaut.

Sexta-feira, 6, às 18 horas — **Les Trois Mousquetaires**, de Bernard Borderie, com Mylène Demongeot.

Sábado, 7, às 18 horas — **Chronique d'un Été**, de Jean Rouch e Edgar Morin.

Segunda-feira, 9, às 18 horas e às 21 horas — **L'Année Dernière a Marienbad**, de Alain Resnais.

Têrça-feira, 10, às 18 horas e às 21 horas — **Coeur Battant**, de Jacques-Daniel Valcroze.

Quarta-feira, 11, às 18 horas — **Les Lions Sont Lâches**, de Henri Verneuil, com Danielle Darrieux, Michèle Morgan e Jean Claude Brialy.

Sexta-feira, 13, às 18 horas — **Le Testament d'Orphée**, de Jean Cocteau.

Sábado, 14, às 18 horas — **L'Enclos**, de Armand Gatti.

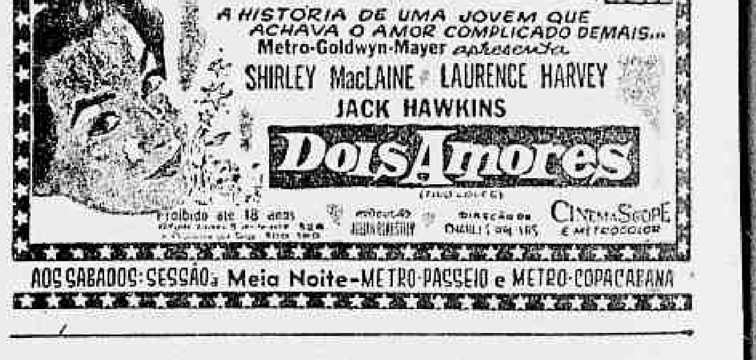

Astrologia — Prof. Mirakell

Viaje pela manhã

HOJE, (31-3-1962 — Sábado) — A parte da manhã será de boas auspícias para viagens e negócios. Nas corridas da tarde de hoje, os números 3, 4, 5 e 7, serão promissores, e as duplas 12, 13, 14, 22 e 34, de grande chance.

ACONTECERÁ HOJE AO LEITOR: Seguem-se as possibilidades felizes ou não de hoje com horas e números razoáveis para todos os leitores nascidos em quaisquer dia, mês e ano dos seguintes períodos:

PARA OS NASCIDOS

ENTRE 22 DE DEZEMBRO E 20 DE JANEIRO (Capricórnio) Irritabilidade autoritária e tendência de habilidade e ansiedade. 7, 10 e 14; 52, 55 e 59 (horas e números).

ENTRE 21 DE JANEIRO E 18 DE FEVEREIRO (Aquário) Manhã de mau humor, a tarde será de sucesso. 19, 12 e 14; 55, 57 e 59 (horas e números).

ENTRE 19 DE FEVEREIRO E 20 DE MARÇO (Peixes) Ótimo dia para viagens e excursões 4, 7 e 8; 9, 34 e 44 (horas e números).

ENTRE 21 DE MARÇO E 20 DE ABRIL (Áries) Presente de outro sexo e muita alegria. 13, 14 e 16; 31, 41 e 61 (horas e números).

ENTRE 21 DE ABRIL E 21 DE MAIO (Touro) Aborrecimento, transes e confusão psíquica. 7, 8 e 9; 43, 44 e 45 (horas e números).

ENTRE 22 DE MAIO E 21 DE JUNHO (Gêmeos) Novos conhecimentos e recebimentos agradáveis. 11, 13 e 14; 14, 22 e 24 (horas e números).

ENTRE 22 DE JUNHO E 21 DE JULHO (Câncer) Ambição desmedida, fanfarronice e oposição nos negócios. 16, 17 e 18; 61, 71 e 88 (horas e números).

ENTRE 22 DE JULHO E 22 DE AGÔSTO (Leão) Pequenos lucros em negócios profissionais, tendência para jôgo e coisas ilícitas. 12, 19 e 20; 21, 91 e 92 (horas e números).

ENTRE 23 DE AGÔSTO E 22 DE SETEMBRO (Virgem) Favorabilidade em todos os assuntos, principalmente nos relativos a dinheiro. 15, 19 e 20; 43, 91 e 92 (horas e números).

ENTRE 23 DE SETEMBRO E 21 DE OUTUBRO (Balança) Bom dia para casamentos e reuniões sociais. Manhã difícil, os vaticínios acima e mais sucessos materiais. 14, 16 e 18; 41, 70 e 81 (horas e números).

ENTRE 22 DE OUTUBRO E 20 DE NOVEMBRO (Escorpião) Chance nos empreendimentos e conquistas acidentais. 10, 15 e 24; 42, 46 e 51 (horas e números).

ENTRE 21 DE NOVEMBRO E 21 DE DEZEMBRO (Sagitário) Manhã favorável e tarde melhor ainda com satisfação e alegria. 13, 15 e 16; 31, 51 e 61 (horas e números).

21 de julho baile oficial Debs Beatriz desfila no Jóquei em 'ole'

Jovem Society — Barão de Siqueira Júnior

DEFINITIVAMENTE fixada a data do V Baile Oficial das Debutantes de 62, que será em 21 de julho, no Golden Room do Copa, com cêrca de 30 meninas moças estreando em sociedade, numa promoção do DIÁRIO CARIOCA, "A Noite", "Mundo Ilustrado" e revista "Rio Magazine", em benefício da Legião Brasileira de Assistência.

•

A PRIMEIRA DAMA do país, senhora Maria Teresa Goulart, especialmente convidada, presidirá o grande acontecimento social-filantrópico, e várias senhoritas dos Estados virão iniciar-se no "society" com as cariocas. Dentro de poucos dias, darei mais detalhes dêste tradicional evento da jovem guarda.

•

BANHANDO-SE defronte ao Copa, na manhã ensolarada de ontem, as bonitas Maria Helena Whyte, Ana Lúcia Campos de Resende e Laurinha Ribeiro Aranha.

•

HOSPEDADOS no 67, do Copa, em plena lua-de-mel, o casal Maria Helena e Paulo Poiares, que seguirão amanhã para Buenos Aires, não temendo a situação anormal do país amigo.

•

MUITO CONCORRIDO e elegante o casamento de Maria Helena Sá Leitão e Paulo Poiares, anteontem, na Igreja Nossa Senhora do Carmo, às 18 horas seguindo-se uma recepção em Copacabana. Foram Demoiselles d'honneur — Lúcia e Vera Regina Azevedo, tôdas vestidinhas de rosa e Madrinhas — Maria Helena Raja Gabaglia e Maria Azevedo. Aconteceram — Carmem Aurélia Martins Lage com o namorado Gilberto Buffara, Marina e Mariozinho Kroeff, Heloisa Burlamaqui, Ana Maria Rudge, Ana Maria Ternagui, Dedé Meira Lima, Paulo César Simonsen, Fernando Poiares, Maria Helena e Regina Whyte, Ivete Pereira Leite, Fernando Carvalho e muitos outros.

•

HOJE é dia de Laurinha Aranha, namorar seu "love" vem da paulicéia, para revê-la passando o fim-de-semana em Copacabana. O quatrocentão se chama Ricardo Pessoa Melo, dono do coração de Laurinha.

•

DESFILANDO nas corridas noturnas na Pelouse do Jóquei, na última quinta-feira (com permissão de Oscar Vareda), muito elegante, num modêlo tipo espanhol "Ole" a belezoca Beatriz Dourado-Lopes, que tudo indica, acertava nas barbadas.

•

DIZEM QUE...

• Um conhecido rapaz da jovem guarda está namorando dois brotos ao mesmo tempo • Aquela garôta vai aos domingos ao Iate, num traje esporte que já está batidíssimo • Numa noite destas, uma determinada senhorita do "society" dançava tudo, menos "twist" no Sacha's • Ivete Pereira Leite tão cêdo to bem de prêto, devido à coração a alguém • Maria Cristina Tavares é uma das mais elegantes amazonas da Hípica

O sorriso encantador de Princia Pereira, em tarde de hípica.

• Aquela garôta ainda não perdeu a mania de se pintar em demasia • Leila Savio fica muito bem de prêto, devido à coloração de sua pele e à loirice dos cabelos • Por hoje é só, até sábado próximo.

Grajaú Country estréia nova idade

Nos Clubes — Nelson Jorge

UM dos mais elegantes clubes da cidade, o Grajaú Country Clube, realiza esta noite seu Baile de Gala, comemorativo do 22º aniversário de fundação. Presidido atualmente pelo dinâmico sr. Francelísio Leal, figura de destaque da sociedade carioca, alcançou o movimentado clube uma posição de destaque na constelação dos grandes clubes da Guanabara, graças a uma administração fecunda, com grandes realizações que vão da construção da piscina (quase terminada) à sauna, "court" de tênis, salões de festas, bares e muitas outras dependências esportivas. Pelo seu constante progresso, assim como pela eficiência de sua atual diretoria, não poderíamos deixar de cumprimentar o GCC no dia de seu aniversário. A excelente orquestra de Ed Lincoln fará o fundo musical.

Fluminense & "Miss"

TENDO Elizete Cardoso como atração e apresentando sua representante ao concurso "Miss Guanabara", o Fluminense oferecerá aos seus associados, esta noite, uma animada "boite-show" a partir das 22 horas. A bonita e elegante Leila Mariza de Figueiredo deverá comparecer, após longa ausência.

•

Olaria & Cha-cha-chá

COM a "Noite do Cha-cha-chá", o Olaria A. C. homenageará hoje o cronista Sergius Silva, por motivo de seu aniversário. Trata-se de uma festa interessante e que deverá superlotar o simpático clube leopoldinense. A orquestra será a dos "Biriba Boys". Início às 23 horas.

•

Sampaio

MOACIR Silva estará tocando para dançar na festa de hoje no Sampaio, cujo início está previsto para às 22,30 horas.

•

"Twist" no "Tamy's"

UM grupo de jovens organizaram para esta tarde, no "Tamy's" bar, uma reunião dançante na base do "twist". Este colunista distinguido com o convite deverá comparecer para tomar algumas aulas...

•

Ferreira no "Dandy"

DOIS dos melhores cabeleireiros de Jorsam transferiram-se para o "Dandy" cabeleireiros. Um dêles é o conhecido Ferreira. Como vemos também na Tijuca já começou a "guerra" entre os salões de beleza de categoria.

•

Rápidas

NO próximo dia 28 de abril o Melo T. C. vai homenagear o sr. Harry Stone com um Baile de Gala. Na ocasião, êle receberá o título de sócio honorário. — Dois cronistas dos mais exigentes, Rui Pôrto e Alberto Matos, compareceram ao Baile de Gala do Mackenzie em trajo passeio. "Casa de ferreiro espeto de pau"... — Concorridíssima a feijoada noturna de ontem no restaurante Bem de Copacabana. — Amanhã o sr. e sra. Alberto Meleu, em seu majestoso sítio em Jacarepaguá, receberão colunistas e a delegação de futebol de salão do Paraguai para um almôço. Dick Doin estará apresentando amanhã à tarde um animado Clube do Disco. — O melhor do melhor da sociedade carioca freqüentando o categorizado restaurante "Terrasse". — Circulando cada vez mais lindo e sempre acompanhada de seu "love" a morena "Rainha da Primavera" do Mackenzie, srta. Elizabete Rêgo Lins. — Notada a ausência da srta. Cleia Cardoso e seu pai, o sr. Carlos Cardoso, do Baile de Aniversário do Mackenzie. Bem, por hoje é só. Ela vai ao Grajaú...

Passatempo — R. Portilho

HORIZONTAIS:

1 — Adoidado, maluco.
5 — Nome próprio masculino.
7 — Monarca.
8 — Espécie de mosquito muito miúdo.
10 — Neste momento.
12 — Enxerga.
13 — Poeira.
14 — Tramar; enredar.
16 — Mais adiante.
18 — Partido.
19 — Sem mêdo.
21 — Incorreção, engano

VERTICAIS:

1 — Jovial, alegre.
2 — Prefixo: **em dentro**.
3 — Criticar.
4 — Naquele lugar.
5 — Decapitação.
6 — Órgão da fala.
7 — Comilão (familiar).
9 — Simples, sem mistura.
11 — Ruído produzido por coisas que se deslocam.
15 — Mencionado.
17 — Nome da letra "F".
20 — Seguir viagem.

RESPOSTA DO N.º ANTERIOR

HOR.: Destino — Aliá — Ac — Dor — Ia — Erro — Anão — Via — Nau — Ir — Aipi — Retrair. VERT. Dado — Elo — Sirene — Tá — Nato — Oca — Ironia — Rã — Aire — Ruir — Vir — Api — Ar.

Registro

Aniversários

FAZEM ANOS HOJE:

SENHORES:

Antônio Ferreira Barreto; desembargador Sabóia Lima; dr. Enéas Lintz; Pinheiro de Lemos; Edmar Morel; Ernesto Pereira Carneiro Sobrinho; Canor Simões Coelho; Vasco de Castro; Aliomar Dutra de Castilho; Augusto Almeida Saldanha; Norberto Nunes Siqueira; José Lessa dos Santos; Acelino Nunes Lunet; Haroldo Alves da Silva; Vasco da Costa e Sousa; prof. Oscar Stevenson; dr. Aníbal Matos Filho.

SENHORAS:

Maria de Lourdes Ribeiro; Iraci Osório da Cruz; Lourdes Franco Pereira; Sara Marques; Araci Côrtes e Nair Cardoso.

MENINOS:

Completa anos hoje o menino Giovan C. de Freitas, filho do casal Paulo A. de Freitas-Elzeni C. de Freitas.

Nascimentos

O casal Sônia Romano de Noronha-sr. Jorge Seabra de Noronha, participa o nascimento de sua filha LUCIANA, ocorrido no dia 24, na Casa de Saúde Santa Lúcia.

Casamentos

Srta. Neusa Vitoriano Santos-sr. Edgard de Oliveira Filho — Casam-se hoje, às 17h15m, na igreja do Bom Jesus do Calvário, a srta. Neusa Vitoriano Santos, filha do sr. e sra. José Vitoriano Santos e o sr. Edgar de Oliveira Filho, filho do sr. e sra. Edgar de Oliveira.

— **Srta. Dirce Gomes-dr. Robinson Rodrigues Martins** — Casam-se, hoje, às 17h15m na igreja dos Capuchinhos, na rua Haddock Lobo, a srta. Dirce Gomes, filha do sr. Antônio Gomes e srta. Otília Gomes e o dr. Robinson Rodrigues Martins, filho da viúva sra. Jesuína Rodrigues Martins.

— **Srta. Edite Sousa-dr. Almir Lêdo Faffe** — Casam-se, hoje, às 18 horas, na igreja da Irmandade da Santa Cruz dos Militares, a srta. Edite de Sousa, filha do sr. Manoel Teodorico e Sousa e sra. Lindomar de Oliveira Sousa e o dr. Almir da Silva Faffe e sra. Caetana Lêdo Faffe.

Enfermos

Jornalista Martins Capistrano — O escritor e jornalista Martins Capistrano, professor do Colégio Pedro II e do Instituto de Educação do Rio de Janeiro, encontra-se internado no Hospital dos Servidores do Estado — apartamento 941 — onde se submeteu a uma operação cirúrgica, praticada pelo Professor Raimundo de Brito.

Bodas

Diva Pentagna Guimarães-Newton Guimarães Ferreira — Ao transcurso de 20.º aniversário de casamento do casal Diva Pentagna Guimarães-Newton Guimarães Ferreira, os filhos do casal, Miriam, Paulo Roberto, Pedro Roberto, Ana Maria e Elizabete, mandam rezar hoje, às 8 horas, missa em ação de graças na Igreja de São Pedro.

Cursos

No Centro de Estudos da Beneficência Portuguêsa, na rua Santo Amaro 80, será realizado, a partir de 8 de maio, com aulas tôdas às têrças-feiras, às 18,30 horas, curso de Radiologia Digestiva, pelo Dr. A. M. Biasoli. Inscrições com o sr. Valdemar Pereira — Tel.: 52-8099. Aos que obtiverem dois terços de freqüências, será fornecido certificado.

CARTAZ

TEATROS

RECREIO (22-8164) — "Só vou de mulher" Revista Ioana D'Arc e Evilázio

•

RIVAL (22-2721) — "Quero essa mulher assim mesmo" Revista.

•

DA PRAÇA (37-7003) — "As artimanhas de Scapino" De Molière Ao ar livre

•

SANTA ROSA (47-8614) — "O Asilado" (Opa Apasipatapadogo) Comédia de Guilherme Figueiredo

•

GINÁSTICO (42-4521) — "Castelo na Suécia". Comédia de Françoise Sagan. Pelo elenco da Companhia Tônia-Celi-Autran.

•

CARLOS GOMES (22-7581) — "Skindô".

•

MAISON DE FRANCE (52-8678) — "Festival de Comédia" Pelo elenco do Teatro dos Sete

•

NACIONAL DE COMÉDIAS (22-0367) "Bôca de Ouro", de Nélson Rodrigues. Com Milton Morais.

•

DE BOLSO (27-3122) — "A mãe do belo Antônio" Com Derci Gonçalves.

•

TIJUCA (28-1039) — "Sem mundo lá fora" De Mário Brasini Com Lurdes Mayer

•

JARDEL (27-8712) — "Caindo de touché" Revista Com Iris Bruzzi

COPACABANA (57-1818) — "Você pode ser um assassino". Comédia de Alfonso Paso. Com Suzana Freire.

FRED'S (57-9289) — Buate. "Copa-Tow". Espetáculo da madrugada. Produção de Carlos Machado.

•

NIGHT AND DAY (43-7118) — Buate — "Obrigado Rio"

CINEMAS

LANÇAMENTOS

SÃO LUÍS, MIRAMAR e MADRID — "O Proscrito de Hong-Kong" com Curt Jurgens (Proibido até 14 anos).

•

BRUNI (Copacabana), ÓPERA, BRUNI (Flamengo), FLÓRIDA, FLUMINENSE, SÃO BENTO (Niterói), ESKYE (Tijuca), COLISEU e SÃO PEDRO — "Rio à Noite" (Proibido até 18 anos).

•

IMPÉRIO, COPACABANA e AMÉRICA — "A Princesa e o Embaixador" (Proibido até 14 anos) com Terry Thomas.

•

FLORIANO — "Coração Rebelde" e "Os Três Recrutas".

•

METRO PASSEIO, METRO COPACABANA, METRO TIJUCA, PAX, RICAMAR e PALÁCIO (Higienópolis) — "Dois Amores". (Proibido até 18 anos) com Shirley MacLane e Lawrence Harvey.

•

SÃO PEDRO — "Rio à Noite".

•

GUANABARA — "O Nono Mandamento".

•

VITÓRIA — "O Mundo de Noite" (Proibido até 18 anos) com Ricky Renée.

•

ART-PALÁCIO (Copacabana) — "Lábios Sonhadores" (Proibido até 14 anos) com Maria Schell.

•

PLAZA, ASTÓRIA, OLINDA, MASCOTE — "Anônimas Cocottes" (Censura livre) com Anita Ekchell.

•

BRUNI (Flamengo) — "Rio à Noite".

•

MELO (Bonsucesso) — "Tristeza do Jeca". (Censura livre) com Mazzaropi.

•

BRASÍLIA — "A Espada de um Bravo".

•

ESKYE (Tijuca) — "Rio à Noite".

•

ÓPERA — "Rio à Noite".

•

MIRAMAR — "O Proscrito de Hong-Kong".

•

IMPERATOR — "São Francisco de Assis".

•

REX — "O Julgamento de Nuremberg". (Proibido até 14 anos) com Spencer Tracy.

•

PATHÉ — "Escrava Romana". (Proibido até 14 anos) com Rossana Podestá.

•

PAX e RICAMAR — "Tarzan e a Mulher Diabo" (Proibido até 10 anos) com Lex Baxter.

•

MARACANÃ — "A Maldição do Lobishomem" e "A Mulher do Faraó".

•

AZUL (Nilópolis) — "Europa de Noite".

•

IRIS — "Conflito em Tóquio" e "O Crime do Transviado".

•

ROSÁRIO — "O Vigilante Trapalhão".

•

NACIONAL — "Assassinato em Copacabana".

•

FLÓRIDA — "Rio à Noite".

•

BOTAFOGO — "O Gavião e a Flecha" e "O Palhaço o Que é?"

•

MADUREIRA — "Roubou Mas Fêz".

•

LEBLON — "Ao Sul do Pacífico".

•

MELO (Penha) — "O Mais Valente do Texas".

•

RIAN — "São Francisco de Assis".

•

EDEN — "A Maldição do Lobishomem".

•

MONTE CASTELO — "São Francisco de Assis" e "O Cupim".

•

IPANEMA — "Geração Violenta" e "Chico Viola Não Morreu".

•

PALÁCIO, RIAN e IMPERATOR — "São Francisco de Assis" (Censura livre) com Bradford Dilman.

•

KELLY, CARUSO e BRITÂNIA — "Caçada no asfalto" com Lino Ventura.

•

PIRAJÁ — "Os Piratas da Costa" e "Alerta no Céu".

•

POLITEAMA — "A História de Ruth" e "O Golpe".

•

PRESIDENTE — "De Vento em Pôpa" e "Amantes e Adolescentes".

•

LEOPOLDINA — "São Francisco de Assis" e "E' a Maior".

•

TIJUCA — "Geração Violenta" e "A Outra Face do Homem".

•

RIVIERA — "Acossado" (Proibido até 18 anos) com Jean Seberg.

•

ART-PALÁCIO (Tijuca) e AZTECA — "Tentação de Verão" (Proibido até 18 anos) com Lorella De Luca.

DC no Estado do Rio

SOCIAIS — CONTINENTINO PÔRTO

* PRÍNCIPE FICOU ZANGADO
* ROMA ANTIGA NO TORTUGA
* ELEGANTES NO COLUMBANDÊ

O sr. Rubens Rolla informou a êste cronista que as rainhas de clubes poderão concorrer ao título de "Rainha das Rainhas", que será realizado, dia 21, no Hotel Quitandinha. A "Noite das Rainhas" já está despertando grande interêsse da brotolândia.

•

Posso assegurar que a compra de um bimotor, feita pelos srs. Beti Faria, Joaquim Silveira e o príncipe dom João de Orleans e Bragança, não custou Cr$ 8 milhões, como foi anunciada num matutino. Posso adiantar ainda que o avião fará a rota Rio-Cabo Frio, apenas para êstes senhores e seus convidados e não no sentido comercial. O príncipe ficou zangado com a nota.

•

Sexta-feira compareci na A. A. Comercial de Volta Redonda, que acontece tôdas as quartas-feiras, com noitadas em Hi-Fi. Devo confessar a vocês que tive uma noite agradabilíssima em companhia dos diretores Pacheco e José.

•

Muito embora já estejam programadas algumas elegantes reuniões sociais, parece que a A. A. Comercial está na fase dos grandes acontecimentos. Dia 22, às 23 horas, será realizada a "Noite da Confraternização". Depois daremos maiores detalhes.

•

Não sei se são queixas da Oposição, mas o comentário do momento, em Cabo Frio, é que a Boate Tortuga é uma casa de diversão que lembra às vêzes a Roma Antiga. As autoridades do Estado precisam tomar as necessárias providências.

•

Feliz iniciativa do governador Celso Peçanha nomeando o sr. Carlos Henrique Peralta para a cadeira de Inglês, da Escola Henrique Laje.

•

A elegante Teresinha Bitencourt Suzuki convidando a sra. Edna Pacifico Homem para um jantar íntimo. Depois do acontecimento, as elegantes darão uma esticada no Columbandê Country Club.

•

O médico Calixto Nami Kalil será candidato a deputado estadual pela legenda do Partido Rural Trabalhista. O sr. Calixto Kalil já conta com o apoio de vários diretórios do partido do sr. Arinos de Matos.

•

A personalíssima Jane Marci continua numa animação na base dos "50 megatons", nos estudos da Faculdade de Direito. A "Charme Girl-57" já está estudando proposta dos organizadores do Concurso "Miss Estado do Rio", para ser candidata a "Miss Niterói".

•

Têrça-feira, daremos detalhes da grande festa que esta coluna promoverá na Praia de Icaraí.

•

A elegante dos "olhos verdes" está hoje circulando pela cidade de Teresópolis. À tardinha, a ex-"girl" do Cassino Icaraí estará saboreando o delicioso líquido escocês.

Esta loura é vista todos os dias na Praia da Boa Viagem, metida num melacioso biquíni. Virgínia Gould é um dos brotos mais elegantes de Niterói.

Salário-mínimo em maio porque comissão decidiu

NITERÓI — A Comissão de Aumento e Vantagens do Funcionalismo Municipal de Niterói, reunida no gabinete do prefeito Dalmo Oberlander, decidiu discutir com prioridade o problema do salário-mínimo para os 1.500 servidores que não o recebem.

A fórmula encontrada pelos representantes do Executivo e dos servidores municipais acarretará uma despesa mensal da ordem de Cr$ 2.500.000,00, ficando fixado o dia 1 de maio para regularização e vigência do enquadramento aprovado.

Para possibilitar o "quantum", a ser fixado para o aumento, foram apresentadas, entre outras, as seguintes sugestões: conclusão do lançamento territorial rural; levantamento da Dívida Ativa; suspensão das isenções de impostos e reversão do Mercado Municipal. Nova reunião para tratar do assunto foi marcada para hoje, às 9 horas, no gabinete do prefeito Dalmo Oberlander.

Veículos não licenciados serão punidos

NITERÓI — O sr. Carlos Maia, chefe da Inspetoria Geral de Trânsito Público, afirmou que, a partir de hoje, os veículos de Niterói não licenciados para 1962 serão objeto de severa campanha daquele órgão.

JOHN GAVIN, DIA 4, NO RIO PARA O LANÇAMENTO DE "ESQUINA DO PECADO"

John Gavin, o famoso astro de "Esquina do Pecado" da Universal-International, que deverá chegar ao Rio na próxima semana para assistir ao lançamento do seu filme

O astro cinematográfico John Gavin está sendo esperado nesta capital no dia 4 de abril próximo. Sua visita prende-se ao lançamento do filme "ESQUINA DO PECADO", no qual êle divide as honras estrelares com Susan Hayward e Vera Miles. O filme será lançado no próximo dia 2 nos cinemas São Luís, Madrid e Santa Alice, como parte das comemorações do Jubileu de Ouro da Universal-International.

Na mesa quadrada

Aspecto da reunião em que o sr. Alfredo Násser (de óculos) presenciava as negociações entre os srs. Alvaro Fernandes, Adolfo Oliveira, Nicanor Campanário e Hamilton Xavier, sem que nada de concreto ficasse assentado

REUNIÃO COM NÁSSER SEM SOLUÇÃO PORQUE DEPUTADOS NÃO CEDEM

NITERÓI — A Companhia Fluminense de Turismo, serviu de ponto neutro, para o encontro entre os representantes das duas Assembléias, deputados Adolfo Oliveira, Nicanor Campanário, Alvaro Fernandes e Hamilton Xavier, que na presença de ministro da Justiça, deputado Alfredo Násser, na noite de quinta-feira, discutiram durante cinco horas, a possibilidade de uma solução conciliatória, o que porém não ocorreu.

Depois de uma longa exposição do representante do Conselho de Ministros, que fêz ver do grave precedente que foi aberto no Estado, com a instalação de um outro legislativo, solicitou que os deputados dos grupos Janotti e Kézen procurassem uma fórmula de composição.

SOLUÇÕES

Inicialmente o deputado Adolfo Oliveira propôs duas soluções: a duplicação de número de membros da comissão executiva, após uma reforma regimental, e a instituição do parlamentarismo no Estado, até o dia 31 de janeiro de 1963, quando o governador eleito de 7 de outubro tomará posse.

O sr. Alvaro Fernandes, expõe o pensamento do grupo dissidente, que é da renúncia coletiva da mesa diretora presidida pelo deputado Carvalho Janotti, e em seguida a Casa com os 54 deputados, sufragava o nome do sr. Janotti para a presidência com algumas indicação na chapa de elementos da sua facção.

NADA DE NADA

Terminada a reunião, ficou estabelecido que ambos os lados seriam consultados sôbre as propostas, e tão logo fôsse tomada uma decisão um comunicaria ao outro.

ASSEMBLÉIAS LEGISLATIVAS (I e II)

Álvaro faz sua defesa e ataca colegas do PTB

NITERÓI — O deputado Alvaro Fernandes (PTB), na sessão de ontem, da Assembléia Legislativa (n.º II), declarou que ex tranha a posição assumida por alguns seus companheiros de partido, que se colocando ao lado do sr. José Janoti, tentam desmoralizá-lo, por ter êle, na qualidade de deputado, se entrevistado no Palácio do Ingá com o governador Celso Peçanha.

"Êsse mesmo grupo que tenta me desmoralizar, é o mesmo que mantém irrestrita fidelidade ao sr. Carvalho Janoti, eleito presidente da Assembléia num pleito fraudulento, com o apoio dêsses petebistas, que independentemente de contrariar condições para o partido, ainda poderão ficar em condições comprometedoras com a opinião pública" — concluiu.

"PINGA-FOGO"

Na hora destinada às pequenas comunicações, usaram da palavra os deputados:

— José Sally (PSD), prontificando-se a comissão de professôras que participaram do concurso de ingresso no magistério e não foram aproveitadas, que visitou a Casa, a interceder junto ao secretário de Educação, olicitando do mesmo uma fórmula para o caso.

MOÇÃO A CAMPOS

De autoria do deputado Durval Gonçalves (PSP), foi aprovada moção com o povo campista, pelo transcurso do aniversário de fundação do município, quarta-feira última.

ASSEMBLÉIA (Nº I)

Usaram da palavra na sessão de ontem da Assembléia Legislativa (I), presidida pelo sr. Carvalho Janoti, os deputados:

— Luís Guimarães (UDN), extranhando que o deputado José Hadad, esteja expedindo convites para a inauguração do Pôsto de Saúde de Belfor Roxo, pois se trata de um fato inédito.

— José Peixoto (PSP), justificando moção de pesar com o passamento da progenitora do deputado Zulmar Batista, no dia de ontem.

— Adolfo Oliveira (UDN), esclarecendo que indagou do ministro da Justiça, deputado Alfredo Nassér, se foi cogitado no govêrno federal a intervenção no legislativo, e o mesmo disse que não passava de boatos.

— Aécio Nanci (PSP), anunciando que será homenageado, no domingo, na localidade de Pacheco (São Gonçalo), por ter patrocinado a instalação de um aparelho telefônico público. Participarão dos festejos, os srs. Miguel Couto Filho, Barcelos Martins, Ordener Veloso e João Fernandes.

ORDEM DO DIA

Os quatro projetos constantes na pauta dos trabalhos da sessão de ontem, foram aprovados, destacando-se o que concede 40 por cento a título de risco de vida para os integrantes da polícia militar e civil.

PROJETO PALMIR

O deputado petebista Palmir Silva, apresentou proposição, pela qual ficam extintos todos os cargos que vierem a se vagar até 31 de janeiro de 1963, salvo os cargos de magistério e da saúde pública.

CASTELLO INDÚSTRIA E COMÉRCIO S. A.

ASSEMBLÉIA GERAL ORDINÁRIA

2.ª CONVOCAÇÃO

Não tendo comparecido número legal de acionistas à Assembléia Geral Ordinária, convocada para o dia 30 de março de 1962, são novamente convidados os Senhores Acionistas a comparecerem para o mesmo fim na sede da Sociedade, na Avenida Graça Aranha n.º 333, 12.º andar, sala 1.203, no próximo dia 5 de abril, às 14 horas, a fim de tomarem conhecimento e deliberarem sôbre o Relatório e Atos da Diretoria, Balanço Geral, conta de Lucros e Perdas e Parecer do Conselho Fiscal referentes ao exercício de 1961, eleger os Diretores, Vice-Presidente e Secretário Tesoureiro, cujos mandatos terminam êste ano, fixar os honorários da Diretoria, eleger os membros do Conselho Fiscal e seus suplentes para o corrente exercício fixando-lhes os vencimentos e tratar de outros assuntos de ordem geral.

Rio de Janeiro, 30 de março de 1962. — (as.) Charles A. Barrene, Diretor-Presidente.

Valdir vai processar José Kézen

NITERÓI — O deputado Valdir Medeiros (PR), anunciou na tarde de ontem, que constituiu advogado para processar o sr. José Késen, como incurso na legislação eleitoral, por ter assinado um documento, que se encontra em seu poder, comprando votos na localidade de Ibitiporã município de Pádua.

Acrescentou o representante perrista, que êsse será o segundo processo do deputado José Kézen, pois que em outra ocasião o sr. Luís Brás, já o processará pelo mesmo deslise.

Fernandes: assistência social

Falando a numerosos operários, na capital fluminense, o senador Paulo Fernandes acentuou que, se eleito, cuidará principalmente dos problemas ligados à Assistência Social em tôda a sua amplitude. Muitas obras vêm sendo realizadas pelo Poder Público, mas é preciso, agora, colocar em primeiro lugar o atendimento às questões sociais, como, por exemplo, o amparo ao lavrador para que êle possa produzir melhor e com abundância em favor da alimentação do trabalhador da cidade, proporcionando, assim, o barateamento da vida.

COMPANHIA NACIONAL DISTRIBUIDORA DE VEÍCULOS E PEÇAS

Acham-se à disposição dos senhores acionistas, na sede social, à Avenida Graça Aranha, 226, 12º andar, nesta cidade, os documentos a que se refere o artigo 99 do Decreto-lei n.º 2.627, de 26 de setembro de 1940, relativos ao exercício de 1961.

Rio de Janeiro, 26 de março de 1962

Nilton Garcia de Araújo — **Diretor**

Obras da água em tempo

NITERÓI — Segundo determinação do chefe do Executivo, as obras programadas pela Comissão de Águas e Engenharia Sanitária para o corrente ano deverão ser concluídas rigorosamente nos prazos pré-estabelecidos, de modo a que as populações sejam beneficiadas com êsse importante serviço o mais rápido possível.

Para que os empreendimentos programados e em fase de execução possam ser entregues ao uso público nos prazos previstos, o governador tem acompanhado periòdicamente o andamento das providências necessárias, inclusive liberação de verbas, elaboração de projetos, etc. esperando os técnicos responsáveis que os cronogramas sejam rigorosamente cumpridos.

NITERÓI — Os técnicos da Superintendência dos Serviços de Águas e Esgotos de Niterói explicaram que a falta d'água verificada ontem em alguns bairros da capital deve ser atribuída ao fato de o governador estar realizando obras de vulto neste setor visando solucionar o problema de abastecimento. Fontes autorizadas acrescentaram a informação de que o governador Celso Peçanha ao ter conhecimento da crise determinou imediatas providências à SAEN. Por outro lado, os engenheiros asseguraram que a partir de hoje não mais faltará água para a população de Niterói.

DISTRIBUIDORA REMON S.A.

ASSEMBLÉIA GERAL ORDINÁRIA

Ficam convidados os senhores acionistas da Distribuidora Remon S/A a se reunirem em Assembléia Geral Ordinária, no dia 30 de abril de 1962, às 10 horas, em sua sede social, na Av. Franklin Roosevelt, 39-C, loja, a fim de deliberarem sôbre: a) relatório: b) balanço e conta de lucros e perdas referentes ao exercício de 1961: c) parecer do Conselho Fiscal; d) eleição do nôvo Conselho Fiscal; e) assuntos gerais.

Acham-se à disposição dos senhores acionistas, na sede social, o relatório, o balanço, conta de lucros e perdas referentes ao exercício findo, apresentados pela diretoria, bem como o respectivo parecer do Conselho Fiscal.

Rio de Janeiro, 30 de março de 1962

Renato Menezes Monteiro da Costa
Diretor-Presidente

Notícias dos Municípios

CANTAGALO

O Instituto Tecnológico da Aeronáutica chegou à conclusão de que o objeto metálico e brilhante caído há dias em Cantagalo é parte de um foguete norte-americano.

Face à coincidência da data em que o objeto caiu com a do lançamento do astronauta John Glenn, os técnicos brasileiros acreditam que se trate de um estágio do foguete «Amizade 7», que conduziu o cosmonauta americano ao espaço sideral.

DUQUE DE CAXIAS

Para receber gratificação de 25% correspondente a nível universitário, adicionais e abono provisório de Cr$ 5.000,00, recentemente incorporado aos vencimentos do funcionalismo, o juiz Hélio Albernaz Alves, de Duque de Caxias, através do advogado Anuar Farah, impetrou mandado de segurança contra ato do presidente do Tribunal de Justiça, desembargador Luís Miguel Pinaud, que negou fôssem apostilados em seu título êsses benefícios.

O mandado de segurança recebeu o número 13.524 e, segundo fontes autorizadas, vários juízes solicitarão a sua admissão nos autos, como assistentes, já que a decisão interessa a tôda a classe.

NOVA IGUAÇU

Estará funcionando, dentro de 60 dias, em Nova Iguaçu, a subseção da Ordem dos Advogados do Brasil, conforme comunicação do presidente da seção fluminense, desembargador Sebastião Panza, ao advogado Paulo Machado.

A diretoria da subseção será eleita em assembléia geral, com a participação dos advogados de Nova Iguaçu, a ser convocada pelo juiz Eneas Marzano, titular da 1.ª Vara.

SÃO GONÇALO

Porque o cobrador da Agência de Neves da Prefeitura de São Gonçalo foi acometido de «caxumba» e pelo fato de o tesoureiro José Guerra Fagundes ser adversário político do prefeito Geremias de Matos Fontes, aquela repartição está sem receber um centavo sequer dêsde o dia 14 do corrente.

Durante êsse período, os contribuintes do Distrito de Neves não puderam pagar os seus impostos, que agora, inexplicàvelmente, estão sendo cobrados com multa.

SUL DO ESTADO

(Por JOÃO SILVEIRA)

BARRA MANSA — Em convenção realizada domingo p.p., na Câmara Municipal, o Partido Socialista Brasileiro, lançou o atual vice-prefeito, dr. José Fontes Tôrres, como seu candidato à Prefeitura.

— O Serviço de Menores, feito pelo Juizado de Menores, com a supervisão do dr. Enéas Machado Cotta (juiz da Comarca), vem funcionando bem. A construção do «Instituto do Menor Abandonado», idealização e criação do magistrado Enéas Machado Cotta, será iniciada no próximo mês.

•

BARRA DO PIRAÍ — Festivamente comemorado, nesta cidade, o jubileu sacerdotal do Bispo Dom Agnelo Rossi.

— A Viação N. S. da Aparecida continua servindo mal aos milhares de passageiros que são obrigados a servirem-se dos seus ônibus por ser a única que faz a ligação rodoviária entre as cidades: Barra Mansa-Volta Redonda-Barra do Piraí. O «Jornal de Combate» (Volta Redonda), iniciou séria campanha contra a faltosa companhia, no sentido de que possa outra emprêsa ter a concessão da referida linha, para que com a concorrência, a V.N.S.A. melhore seus serviços.

•

VOLTA REDONDA — A «Rainha dos Jogos da Primavera», srta. Maria Lúcia Coutinho, será homenageada no próximo dia 22 de abril, pela diretoria da A. A. Comercial (Volta Redonda), durante o baile que marcará a saída da atual diretoria. A música estará a cargo do famoso conjunto musical de Steve Bernard.

— Continua a onda de roubos no município, sem que às autoridades policiais contenham o terrível surto. O delegado de Polícia local, dr. Godofredo Ferreira da Silva, diz que não tem ajuda da Secretaria de Segurança (no que diz respeito a material humano e viaturas). Entretanto, outras cidades do Sul, estão em piores situações e o serviço policial é mais objetivo.

— O PSD local disputará a Prefeitura Municipal, com o nome do deputado Sávio Cotta de Almeida Gama. Os pessedistas contam com a vitória do seu candidato.

Periscópio

Terminou, ontem, mais um período ordinário na Câmara dos Vereadores, sem que os representantes do povo niteroiense apresentassem qualquer coisa de útil para Niterói. Dos vinte e três dias de reuniões apenas em quinze houve "quorum" para deliberar, em virtude dos vereadores da maioria não comparecerem à Câmara, a fim de evitar o decreto que aumenta os subsídios dos "barnabés" municipais.

●

Na esfera estadual tivemos mais uma reunião para solucionar a crise político-legislativa, a qual compareceram, além do ministro Násser, da Pasta da Justiça, os deputados Adolfo de Oliveira e Nicanor Campanário — da Assembléia nº 1, — e Alvaro Fernandes e Hamilton Xavier, da Assembléia nº 2. A reunião, desta feita, foi realizada — ainda a portas fechadas — na sede da Flumitur — Companhia de Turismo do Estado do Rio e demorou quatro horas.

●

Segundo declarações do próprio ministro Násser foram apresentadas várias soluções para pôr fim a crise, que tiveram o acôrdo dos quatro deputados.

●

Apesar de não deixar transpirar o que foi ali debatido, o ministro da Justiça admitiu que a solução viável é a de se escolher um vice-governador indiretamente, depois da emenda que se faz necessária na Constituição Estadual, e manter a mesma Comissão Executiva da Assembléia 1 acrescida de outros cargos.

●

Ao contrário do que havia declarado aos jornalistas no dia anterior, o ministro Násser informou que virá ao Estado do Rio, agora, tantas vêzes quantas fôr solicitado. Chegou, inclusive, a declarar que ficará em reunião permanente com aquêles quatro deputados, até que se resolva, em definitivo, a crise atual.

●

Terminando sua conversa informal com os jornalistas, o ministro Násser disse "nunca se ter falado em intervenção federal no Estado, durante todo o desenrolar dos entendimentos mantidos". Outra reunião foi marcada para hoje, no mesmo local, às 20 horas.

●

O sr. Ibani Ribeiro, presidente da Flumitur, aproveitou a passagem dos jornalistas por aquela casa para iniciar as comemorações do primeiro aniversário de sua gestão, enquanto se desenrolavam as conversações político-partidárias, em outra sala. Foi comentada a cortesia do sr. Ribeiro.

●

O diretor da Câmara Municipal de Niterói, sr. João Lopes, viu o seu cargo lhe fugir quando os vereadores da maioria tentaram, numa dessas reuniões que vai pela noite à dentro, apresentarem um projeto que transformava o seu cargo de vitalício para comissionado.

Depois de muita briga e discussão entre os vereadores da mesma bancada, ficou o "dito por não dito" e o sr. João Lopes passou por um susto, apenas.

Economia rural crescendo no Estado: cooperativismo

NITERÓI — Num prenúncio favorável de modificações profundas no sistema agrário fluminense, registra-se atualmente um sensível crescimento do cooperativismo em todo o Estado, primeiro passo para a organização de uma economia rural de bases sólidas, em que o homem mereça lugar preferencial.

Os lavradores do Norte fluminense, por exemplo, já compreenderam que não é possível transformar o sistema agrário em vigor, onde o empirismo impede o desenvolvimento técnico, sem que coordenem suas atividades em cooperativas de produção e consumo. As primeiras cooperativas vitoriosas são as dos produtores de leite.

RENOVAÇÃO

Cogita-se agora da criação de diversas cooperativas destinadas à obtenção de orientação técnica subvencionada pelos próprios lavradores, que contratariam veterinários e agrônomos para dirigir o trabalho de renovação dos processos usados até então na agricultura. Êsse fato, por si só, se confirmado, representa uma importante prova da renovação da mentalidade do homem do campo no Estado do Rio.

EXTENSÃO

Em outros pontos do Estado, o trabalho de extensão rural que vem sendo realizado pela excelente equipe da ACAR-RJ, já está surtindo os efeitos desejados, o que se verifica pela elevação dos níveis de vida dos homens rurais, aumento da produtividade, modificação dos métodos de ação, nas áreas dos municípios em que a entidade está atuando.

Dois grandes cartazes humorísticos na sua

RÁDIO MAYRINK VEIGA

• às 21 horas das têrças-feiras:

"O MUNDO É DOS VIVOS"

• às 21 horas das quintas-feiras:

"GENTE QUE A GENTE ENCONTRA"

OFERECIMENTO DOS

"PRODUTOS ARNO"

"Palavras da vida" hoje

NITERÓI — Encerrando a semana de apresentação no Caio Martins, a equipe protestante de "Palavra da Vida" apresentará mais um programa, hoje, às 19,30 horas.

Além dos números musicais de Ari Bouback, no órgão eletrônico, e do instrumentista da TV americana, Joel Talley, haverá uma exibição de um filme científico. Encerrando o programa de logo mais, Jack Winters falará sôbre o tema "Sexo e a Bíblia", para um público de quatro mil e quinhentas pessoas, a exemplo do que aconteceu quando da apresentação do filme sôbre a viagem de John Glenn.

CP atende veteranos de guerra

NITERÓI — O governador Celso Peçanha recebeu a nova diretoria da Legião dos Veteranos de Guerra, ocasião em que prometeu realizar um velho sonho da classe, que é o de ter uma sede própria.

A nova diretoria dos veteranos está constituída pelos srs. coronel Raimundo da Costa Maris Filho, Altineu Côrtes Pires, major José Roriz de Carvalho, tenente Ari Mendonça, sr. Zefer Pires Ferreira, Osvaldo Gomes da Silva, capitão José Lima Barreto, tenente Délio Maciel Batista, general Luís Braga Muri e os comandantes Sílvino Pires de Figueiredo e Carlos Muniz Fernandes.

S.A. REAL DE FERRAGENS

ASSEMBLÉIA GERAL ORDINÁRIA

CONVOCAÇÃO

São convidados os senhores acionistas a se reunirem em Assembléia Geral Ordinária, que terá lugar na sua sede, na Rua Conselheiro Saraiva n. 10, nesta capital, no dia 23 de abril vindouro, às 16 horas, com o fim de:

a) — Tomar conhecimento e deliberar sôbre o relatório da Diretoria, Balanço, Conta de Lucros e Perdas e Parecer do Conselho Fiscal, referente ao exercício de 1961;

b) — Eleger os membros do Conselho Fiscal e seus suplentes, para o exercício de 1962, fixando os honorários dos mesmos;

c) — Assunto de interêsse geral;

As ações ao portador deverão ser depositadas na Caixa da Sociedade em sua sede social, com 3 (três) dias de antecedência. Estão desde já à disposição dos senhores acionistas os documentos a que se refere o artigo 99 do Decreto-Lei n. 2.627.

Rio de Janeiro, 23 de março de 1962

S. A. REAL DE FERRAGENS
Georg Joppert Lück
Diretor-Presidente

Agência

A C R E

RUA DO ACRE, 55-A

FONE: 43-2009

Expediente: 9,00 às 18,00 hs.

O pioneiro das agências metropolitanas

BANCO BOAVISTA S.A.

Uma completa organização bancária

DEPÓSITOS POPULARES E LIMITADOS ATÉ

CR$ 500.000,00

Só opera no Rio de Janeiro

* Presidente da Associação dos Profissionais estuda proposta da Ilha.
* "Banca" de jóquei mereceu versos de famoso repentista bandeirante.
* Promessa de Paulo Monte ainda não foi cumprida até agora.

Pelo Miolo da Raia

Oscar Vareda

Tudo confirmado a respeito das providências da Ilha para os animais de dois, três e quatro anos que forem anotados nos seus programas. Até nota oficial já foi distribuída a respeito de.

— "A primeira vista a proposta me parece interessante. Mas vamos estudar com calma para resolver se aceitamos". — Jorge Werneck Viana a respeito da oferta de três mil cruzeiros por inscrição oferecida pela Ilha aos treinadores da Gávea. — Werneck é presidente da Associação dos Profissionais.

Não precisava entender muito de corrida, para perceber claramente que o jóquei R. A. Pinto deveria ser suspenso após aquela corrida de LUZEIRO no último páreo da Ilha desta semana. — Impressão confirmada pela C. C. Seis meses de cêrca.

NA BASE DO PARTICULAR: O sr. Milton Euvaldo Lodi está lidando um grande movimento para a volta definitiva de Luís Rigoni ao turfe carioca. — Rigoni já foi consultado inclusive, mas até agora nada respondeu em definitivo.

Podemos garantir que dificilmente, pelo menos, durante estes próximos seis meses Rigoni possa ser convencido. Luís atravessa uma fase de vida totalmente mansa em Cidade Jardim.

AGULHÃO e TABAC BLOND duas certas de Cabral para esta noite. Foi a manchete do seu D.C. na quinta-feira. — Houve confirmação com pules pequenas, porém sinceras.

Para completar um abraço pernambucano ao nosso bom senhor Alberto Nahid voltando ao vencedor após uma injusta ausência de alguns meses. E olha que o "Tuteminho" mostrou categoria naquêle final difícil com AGULHÃO...

— "Este cavalinho é muito nervoso e depois desta vitória vai parar pelo menos uns três meses para recuperação". — Ernani de Freitas sôbre a última vitória de BONJARDIM. — Hoje o bicho vai correr de nôvo e nem um mês de repouso teve. Só pode ser barbada Nhô-Nhô...

Após um ligeiro período de má sorte, volta a brilhar o jovem aprendiz A. M. Caminha. Ganhou duas lindas provas com DEVOTO e DIGIVEL na última noturna.

O sr. Peixoto de Castro estêve sábado último pela manhã percorrendo tôdas as cocheiras dos seus treinadores na Gávea. Deu ordens para inscreverem o máximo nas corridas da Ilha. — Inclusive anotou num calendário todos os seus defensores e as respectivas entrumações para não deixar escapar nada no contrôle que passará a fazer a partir desta semana.

Cavalos levados na certa pelos seus responsáveis na última quinta-feira e que não confirmaram. — RUBI NEGRO, XEXEU, POLARISTARI, NALTAN, XEREZ, HALFIER e EDIL. — E' só anotar para próximas.

Diálogo dias atrás registrado no restaurante da sede do Jóquei Clube na Avenida Rio Branco. — Bastos Padilha: — "Tinde, você foi injusto dizendo que o Guanabara nunca havia pago as porcentagens ao JCB dos animais financiados que correram na Ilha. Eu era tesoureiro naquela época e fiz o pagamento..." — Tinde: — "Não Padilha, o que houve foi um pensamento truncado pelo repórter que noticiou. Eu havia falado de uma outra quantia da mesma procedência que estava creditada..."

A promessa do sr. Paulo Monte ainda não foi cumprida na noite de quinta-feira última. Os locutores esperam em vão das 20,00 até as 24,00 horas. — Parece que houve um nôvo esquecimento, ou então quem recebeu a ordem não quiz cumpri-la.

Engraçado nesta história é que quando havia um censor nas cabinas de rádio do Hipódromo, para controlar aquela bobagem dos rateios, não faltava nada naqueles locais de publicidade das corridas do Jóquei Clube Brasileiro.

O proprietário chegou e fêz o convite: — "Machadinho, você quer montar o XOGUM na Ilha?" — E êle: — "Patrãozinho só se o senhor arranjar mais umas três barbadas para eu dirigir..." — O mesmo convite feito ao Marchant, foi assim respondido: — "Com muito prazer. Eu montarei o cavalo..."

O proprietário que é paulista e um dos maiores repentistas de Cidade Jardim, pegou o lápis na mesma hora e fêz os seguintes versinhos:

Era um menino modesto
Dava gôsto a tôda gente
Vê-lo montar cavalinhos
No Prado de São Vicente

Era um diamante bruto
Pedindo lapidação
Com jeito para o ofício
Um gôsto dar-lhe a mão

Veio para cidade grande
E a sorte fêz do aprendiz
Um jóquei vitorioso
Que faturou o que quiz

Substituiu Bequinho
No Stud Paula Machado
Comprou logo sua máscara
Estando a ela afivelado

Para montar lá na Ilha
Só com quatro montarias
Pois está com vida mansa
E não quer perder seus dias

Tome cuidado menino
Lance os olhos para trás
E veja outras estrêlas
Que hoje não brilham mais

Amanhã quando a fortuna
Não queira ajudar-te mais
Ficarás sem montarias
E não se monta o cartaz...

E' com enorme prazer que registramos hoje as bodas de prata do casal Adantino Mendes e Fausta Gomes Lima. — O casal convida seus incontáveis amigos para a missa que será rezada na Igreja Nossa Senhora da Conceição, na Gávea, hoje, às 10,00 horas. — Adantino, conhecido por todos os turfistas como o amoso Mané Vaca (tem até samba gravado em homenagem as suas derrubadas) receba o nosso abraço pernambucano extensivo a Dona Fausta.

Marivalda é a môça de hoje. Uma pose tranqüila e a indicação idem de uma acumulada colírio para esta tarde na Gávea. Eis os atletas: Non Stop - Zangão Mosco. — E uma boa sorte para você também.

Non'Stop pode ganhar sem surpreender: há fé

O potro Non'Stop reapareceu, na semana passada, após longa ausência das pistas motivada por um ferimento no patinho, em que perdeu cêrca de 20 quilos. O acidente verificou-se no último clássico em que o pupilo de Paulo Morgado tomou parte e nos trabalhos de alinhamento, cortou-se no box, o que ocasionou o contratempo.

Na semana passada o filho de Tevere teve uma boa atuação, levando-se em conta os prejuízos sofridos por Cloy, quando tinha engrenado violenta atropelada na reta de chegada. Acabou finalizando na quarta colocação, trepado com Cloy e Fair Landlord. Para a reunião de hoje, Non'Stop aparece com amplas possibilidades de êxito, embora a presença de Babão e Bonjardim dê ao páreo características de flagrante equilíbrio.

HA MUITA FÉ EM CARAMBA

Caramba estreou numa carreira ganha por Old Lady e era depositária de muitas esperanças por parte de seus responsáveis. Fracassou, sentindo as clássicas emoções da primeira vez, e foi cuidadosamente preparada para um retôrno auspicioso. Está bem trabalhada e no apronto de quinta-feira, deixou boa impressão na partida de 360 metros em 22", com Bequinho quieto em seu dôrso. Suas principais adversárias são High Class e Catita.

GELBOÉ DE BEQUINHO

Zé Veterinário entregou a direção de Gelboé ao bridão Manoel Bezerra da Silva, confiante em que o pernambucano possa "desencabular" o alazão como havia feito com Berbere. O páreo está cheio e equilibrado, mas Gelboé é muito ligeiro, está numa distância favorável e pode surpreender o provável favorito Zé Curiboca. Aprontou 600 metros em 42", muito suave, na direção de A. Ramos, mais para apurar a sua forma que é boa. Também Bronzeado está muito "falado" nos bastidores, completando com os dois acima citados o trio com possibilidades de êxito na carreira de encerramento.

RECUPEROU A FORMA — Paulo Morgado caprichou na forma de Non'Stop, que aparece credenciado na tarde de hoje para derrotar Babão e Bonjardim, numa carreira equilibrada

Turfe em marcha

1 — Morreu Guaycuru, pastor chefe da Fazenda Santa Angela, um dos mais ... do turfe brasileiro, inclusive ostentando o recorde de vitórias numa só temporada. O garanhão que contava 20 anos de idade, estava para ser arrendado ao Haras La Barrage no Rio Grande do Sul, e era de propriedade do sr. José Bastos Padilha.

2 — Rumores sôbre a possível saída dos animais do Stud Valdir Alves do treinador Paulo Morgado, que possivelmente serão entregues a Roberto Morgado. Cinco animais e mais três adquiridos no Rio Grande do Sul.

3 — Os "forfaits" conhecidos para a reunião de hoje na Gávea, são os seguintes: Jaboticabal, Monte Imperial no 7.º, Vicunha no 8.º e Mitsouko no 9.º páreo.

4 — Chegaram na tarde de ontem, procedentes de São Paulo, os animais Caraviva e Tônico, anotados na prova central de amanhã, G.P. "Gervásio Seabra".

5 — Violon Celeste e Budapest tomarão parte no G.P. "Henrique Possolo" no próximo domingo, e serão conduzidas por Luís Rigoni e Francisco Irigoyen, respectivamente.

6 — Falerno do Stud Seabra teve a sua campanha encerrada nas pistas. O filho de Royal Forest, mancou do tendão e a sua cura era muito problemática.

7 — O Stud Book Paulista encerrou as inscrições para o leilão de reprodutores marcado para os dias, 2, 3 e 4 de maio. Foram anotados 221 animais, e o Jóquei Clube financiará 80% sôbre a base máxima de Cr$ .... 500.000,00 por produto.

Aprontos de ontem na Gávea

Estiveram em ação, na manhã de ontem, alguns parelheiros anotados na corrida de amanhã na Gávea. Os apronto foram realizados em pista de areia leve e a reportagem presente anotou os seguintes:

1º Páreo:
CARAMBA, M. Silva — 360 .. em 22".
HIGH CLASS, A. Bolino — 600 em 38".
CLUPPE, J. Portilho — 600 em 37"1/5.
CATITA, J. Silva — 600 em .. 36"3/5.

2º Páreo:
MANGÁ, J. Marchant — 600 .. em 39".
DARK PEARL, P. Lima — 360 em 23".
NOVACAP, O. Ricardo — 700 .. em 44".

3º Páreo:
BONJARDIM, M. Silva — 600 em 36"3/5.
BAR, P. Lima — 600 em 41".
BEAUJOLAIS, A. G. Silva — 700 em 45".

4º Páreo:
APERANA, M. Silva — 600 em 37"1/5.
BELLATRIX, L. Santos — 600 em 37".
ARQUIMOÇA, F. Pereira Filho — 600 em 40"2/5.
ÂNFORA, A. M. Caminha — 600 em 36"2/5.
AHMAN, C. Morgado — 360 .. em 23".
LADY CHAMPAGNE, J. Marchant — 600 em 38".

5º Páreo:
ZANGÃO, J. Corrêa — 600 em 35" — reta oposta.
KAMAKURA, P. Lima — 600 em 37"2/5.
PORAQUI, O. Machado — 800 .. em 51".
ACAPU, M. Silva — 600 em .... 37"2/5.
BELLAMOUR, A. Azevedo — 600 em 37"3/5.

6º Páreo:
GALBION, A. Barroso — 700 em 43"1/5.
QUOTIDIEN, J .Marchant — 600 em 38'.
ALPES, M. Silva — 600 em .. 37"1/5.
GHOSTY WIND, J. Silva — 600 em 39".
BAILE, P. Lima — 600 em 37"2/5.

7º Páreo.
LORD WHISKY, W. Andrade — 600 em 37".
SUNSTAR, R. Freitas Filho — 700 em 43"2/5.
ANDORI, H. Vasconcelos — 600 em 39".
SUNRED, J. Portilho — 600 .. em 39".
ARROJADO, M. Silva — 600 em 38"3/5.
ESTRO, D. P. Silva — 600 .... em 43".
NESPER, F. Ferreira Filho — 600 em 38".

8º Páreo:
MILTONIA, P. Lima — 360 em 22"2/5.
APOLLONIA, M. Silva — 600 .. em 40".
PITANGA, J. Marchant — 700 em 47"1/5.
PASSION, A. Bolino — 600 .... em 40".

9º Páreo:
ZE' CURIBOCA, J. Tinoco — 800 em 37"3/5.
FAGUEIRO, D. Moreira — 600 em 38"3/5.
TOWN SHIP, J. Fagundes — 600 em 38".
HONTEM, C. Paranhos — 600 em 37"3/5.
BRONZEADO, J. Marinho — 600 em 39".
MOQUETIM, H. Vasconcelos — 600 em 38".
GELBOE', M. Silva — 600 em 42".

DC-aponta

Páreos		Duplas
1.º	CARAMBA — CLUPE — HEDRINHA	14
2.º	DARK PEARL — MANGA — NOVACAP	12
3.º	NON STOP — BAR — BONJARDIM	34
4.º	AHMAN — APERANA — NEGELIA	13
5.º	ZANGAO — PARGO — ACAPU	12
6.º	GALBION — QUITIDIEN — ALPES	12
7.º	SUNSTAR — LATIM — LORD WHISKY	23
8.º	MILTONIA — PITANGA — MISS TAMAR	23
9.º	MOSCO — ZÉ CURIBOCA — MOQUETIM	12

Domingo na Gávea

1.º Páreo — 1.000 metros — às 14,00 horas — Cr$ 180.000,00 — (Areia - Variante) — MARTINI.

	Ks
1—1 Guisa, A. Dornelles	56
" Gaivota, A. Barroso	56
2—2 Narbona, O. Ricardo	56
3 Brenha, A. Freitas F.º	56
3—4 Hansa, J. Fagundes	56
5 Iluna, O. Machado	56
4—6 Ira, C. R. Carvalho	56
7 Ráfia, J. Marchant	56

2.º Páreo — 1.000 metros — às 14,25 horas — Cr$ 200.000,00 — ESCORIAL.

	Ks
1—1 Hemba-Loo, J. Portilho	55
2 Poeirim, J. Carlindo	55
2—3 Caro Nome, J. Silva	55
4 El Seiko, O. Machado	55
3—5 Lordd Sabiá, J. Marchant	55
6 Pierrot Sonhador, J. Ramos	55
4—7 Lac, J. Fagundes	55
8 Sack, A. Barroso	55

3.º Páreo — 1.300 metros — às 14,50 horas — Cr$ 110.000,00 — LORETTA.

	Ks
1—1 Xilo, O. Machado	58
2 Búfalo Bill, J. Souza	54
3 Mitsouko, não correrá	52
2—4 British Glory, V. Veloso	52
" Miss Norita, F. Pereira F.º	48
3—6 Tio Rainha, A. M. Caminha	56
5—6 Tio Rainha, A. Azevedo	52
4—9 Procurador, não correrá	58
10 Cumparsa, M. Silva	56
11 Miss Taylor, N. S. Pereira	58
" Estadista, C. Souza	54

4.º Páreo — 1.200 metros — às 15,25 horas — Cr$ 180.000,00 — RADAR.

	Ks
1—1 Brevet, O. Machado	53
2 Heildelberg, A. G. Silva	56
2—3 Rotary, J. Silva	56
4 Montpellier, A. Azevedo	56
3—5 Byzânzio, M. Silva	56
6 Bei, J. Santos	50
7 Linharense, D. Moreno	56
4—8 Adereço, L. Acuña	56
9 Scorpius, N. S. Pereira	56
10 Vaporito, (*) C. R. Carvalho	56

(*) — (ex-Potássio)

5.º Páreo — 1.200 metros — às 16,00 horas — Cr$ 180.000,00 — DULCE.

	Ks
1—1 Balada, M. Henrique	56
2 Orangine, J. Carlindo	56
2—3 Cadia, W. Andrade	56
4 Naninha, M. Silva	56
3—5 Novata, H. Vasconcello	56
6 Ondina, E. Furquim	56
7 Marquesa, M. Nielevisck	56
4—8 Petite Fleur, P. Lima	56
9 Ragnar, A. Barroso	56
10 Poesia, O. Machado	56

6.º Páreo — 1.600 metros — às 16,35 horas — Cr$ 130.000,00 (Betting) — LOHENGRIN.

	Ks
1—1 Excelsior, A. M. Caminha	52
2 Viçosa, J. Julião	50
2—3 Ptolomeu, J. Souza	58
4 Kabum, O. Ricardo	50
3—5 Zazala, J. Silva	54
" Zulu, H. Cunha	50
6 Orton, F. Pereira F.º	58
4—7 Zit, V. Veloso	54
8 Praça Onze, J. Santos	54
9 La Violetera, L. Santos	52

7.º Páreo — 1.600 metros — às 17,10 horas — (Grande Prêmio "Gervásio Seabra" - Clássico) Cr$ 600.000,00 — (Betting).

	Ks
1—1 Atramo, J. Marchant	60
" Alexander, F. Maia	56
2 Maracaibo, J. Silva	60
2—3 Quick Chance, A. Santos	60
8 Earl, J. Silva	60
4 Galileu, P. Labre	58
5 Cirenaico, H. Vasconcellos	60
3—6 Althén, M. Silva	58
7 Fugi-Yama, O. Machado	60
8 Talon, J. G. Silva	60
4—9 Baronet, J. Corrêa	60
10 Tônico, J. Portilho	56
" Caraviva, A. Barroso	60

8.º Páreo — 1.000 metros — às 17,45 horas — Cr$ 180.000,00 — (Areia - Variante) — (Betting) — EMERSON.

	Ks
1—1 Bárbaro, J. Silva	56
" Badi, R. Freitas F.º	56
2—2 Boa Vida, M. Silva	56
3 Guetary, J. Fagundes	56
3—4 Rapto, O. Machado	56
5 Gênio, P. Labre	56
6 Bluejeans, J. Santos	56
4—7 Mehemet-Ali, J. Portilho	56
8 Buriti, O. Ricardo	56
9 Constellation, I. Amaral	56

4a.-feira na Ilha

1º páreo — 1.000 metros — às 13,30 horas — Cr$ 50.000,00.
PRAIA DOS GAEGOS

	ks.
1—1 Xir	56
2—2 Tunquelen	54
3 Huy !	54
3—4 Dona Feliciana	54
5 Corrupião	52
4—6 El Aladim	52
7 Bon Marché	58

2º páreo — 1.400 metros — às 14,10 horas — Cr$ 60.000,00.
PRAIA DO BANANAL

	ks.
1—1 Etoile d'Or	58
2—2 Porungo	56
3—3 Zás	56
4 Phoebus	54
4—5 Bambolalo	56
6 Silicon	54

3º páreo — 1.200 metros — às 14,50 horas — Cr$ 65.000,00.
PRAIA DA BANDEIRA

	ks.
1—1 Sunred	57
2 Estria	55
2—3 Judy	55
4 Nolana	55
3—5 Evolj	55
6 Rei da Granja	57
4—7 Guerrilha	55
8 Marilia	57

4º páreo — 1.000 metros — às 15,30 horas — Cr$ 80.000,00.
PRAIA DAS PITANGUEIRAS

	ks.
1—1 Bonança	56
" Baloma	55
2—2 Novata	56
3 Nova Dell	56
3—4 En Route	56
5 Brasa	56
4—6 Billy Dove	56
7 Town Hall	55
8 Cachucha	56

5º páreo — 1.200 metros — às 16,10 horas — Cr$ 80.000,00.
PRAIA DA BICA

	ks.
1—1 Exato	58
2 Corveta	56
2—3 Big Fool	58
4 La Doce Vita	54
3—5 Don Leivas	56
6 Patuska	54
4—7 Zeugma	56
8 Judiciária	56
" Sayonara	54

6º páreo — 1.600 metros — às 16,50 horas — Cr$ 65.000,00.
PRAIA DA RIBEIRA

	ks.
1—1 Cirenaico	58
2 Tio Godoy	54
2—3 Lucky Prince	55
4 Ruy Blas	48
3—5 Belo	57
6 Leloir	52
4—7 Xenxem	51
" Xiba	48

7º páreo — 1.200 metros — às 17,30 horas — Cr$ 50.000,00.
PRAIA DO ZUMBI

	ks.
1—1 Joningrid	58
2 Dourak	54
2—3 Ubijara	56
4 Tereré	54
5 Garrafão	56
3—6 Isleros	54
7 Mitsouko	58
8 Nabab	58
4—9 Gill de Madrid	58
10 Bagre	56
11 Rabaz	58

5a.-feira na Gávea

1º páreo — às 20,00 horas — 1.200 metros — Cr$ 130.000,00.

	ks.
1—1 Chesterfield	56
2 Zaraza	54
2—3 Fêmina	54
4 Jonformal	56
5 Cantusquinha	54
3—6 Begône	54
7 Devadatta	54
8 Bafafá	56
4—9 Lapidário	56
10 Chispeada	54
11 Gostosinha	54

2º páreo — às 20,25 horas — 1.300 metros — Cr$ 180.000,00 — (Prova Es- metros — Cr$ 180.000,00 — (Prova Especial).

	ks.
1—1 Finely	59
2 Kilpar	49
2—3 Bacena	49
" Pristina	51
3—4 Praça Onze	55
5 Gringa	49
4—6 Bellatrix	51
7 Pruma	49

3º páreo — às 20,50 horas — 1.500 metros — Cr$ 150.000,00.

	ks.
1—1 Honey Light	57
2 Godness	57
2—3 Melodista	57
" Caveira	57
3—4 Euclídia	57
5 Night And Day	57
4—6 Nargate	57
7 Aristocracia	57
8 Yayá	57

4º páreo — às 21,20 horas — 1.200 metros — Cr$ 130.000,00.

	ks.
1—1 Anália	56
2 Miss Boneca	56
2—3 Gay Love	56
4 Malva Louca	54
3—5 Apuya	56
6 Espuma de Ouro	56
4—7 Rinlinda	56
8 Recanta	54
9 Devadatta	52

5º páreo — às 21,50 horas — 1.000 metros — Cr$ 110.000,00.

	ks.
1—1 Cygnus	60
2 Sako	60
3 Recanta	54
2—4 Guia de Madrid	58
5 Bagre	60
6 Garôta	56
3—7 Garibaldi	58
8 Divinum	60
9 Córsega	58
4-10 Isleros	58
11 Edil	60
12 Jealous	56
13 Kao Kao	58

6º páreo — às 22,20 horas — 1.200 metros — Cr$ 130.000,00 — (Betting).

	ks.
1—1 Ilustre	56
2 Bon Pinta	56
3 Saxofone	54
2—4 Xexéu	56
5 Constantino	56
6 Londoner	56
3—7 Betsygarden	56
8 Don Leivas	56
9 Melodioso	56
4-10 Exaltado	54
11 Givenchi	56
12 Lingote	56
13 Molhado	52

7º páreo — às 22,50 horas — 1.500 metros — Cr$ 150.000,00 — (Betting).

	ks.
1—1 Good Bye	57
2 Lee	57
2—3 Don Karadagian	57
4 Enrêdo	57
3—5 Tintoforte	57
6 Zé Preguiça	57
4—7 Miguel Gustavo	57
8 Quickstep	57
9 Elétrico	57

8º páreo — às 23,20 horas — 1.600 metros — Cr$ 110.000,00 — (Betting).

	ks.
1—1 Lajão	60
2 My Fair Lady	52
2—3 Olibrius	54
4 Devoto	50
5 Orenoco	54
3—6 Juju	52
7 Xerez	52
8 Xogum	56
4—9 Dossier	52
10 King Rao	54
11 Cocal	50

Nossos informes para hoje na Gávea

1.º PÁREO — 1.200 METROS — CR$ 200.000,00 — ÀS 14,00 HORAS — RECORDE: 70"4/5, CLAUSTRO

Animais — Jóqueis	Pêso	Treinadores	Possibilidades	Performances	Tempo
1—1 Caramba, M. Silva	55	E. Freitas	Ganhou de Candomblé em trabalho	5º de Old Lady — Simoni	1.000 63"3/5 AP
2—2 High Class, A. Bolino	55	A. P. Silva	Melhorou. Alguma chance	Uº " Old Lady — Simoni	1.000 63"3/5 AP
3—3 Hedrinha, A. Barroso	55	S. L. Prazeres	Ainda não está na conta	Estreante	—
4 Pastorella, O. Machado	55	M. Gil	Estréia bem trabalhada	Estreante	—
4—5 Cluppe, J. Portilho	55	R. Carrapito	Adiantou bem. Inimiga certa	Estreante	—
6 Catita, J. Silva	55	J. S. Silva	Pelas últimas achamos difícil	7º " Hellenica — Old Lady	1.000 59"4/5 GL

Nossa indicação — CARAMBA Adversário — CLUPE Bom azar — HEDRINHA

2.º PÁREO — 1.400 METROS — CR$ 150.000,00 — ÀS 14,25 HORAS — RECORDE: 84"4/5, URGE

Animais — Jóqueis	Pêso	Treinadores	Possibilidades	Performances	Tempo
1—1 Mangá, J. Marchant	57	W. Aliano	Fôrça do retrospecto. Tinindo	2º de Flaca — Dark Pearl	1.500 89"1/5 NU
2 Estria, F. Pereira F.º	57	F. Pereira	Ganhou na Ilha, mas a turma é forte	1º " Kariane — Geremon	1.200 76"4/5 IL
2—3 Dark Pearl, P. Lima	57	C. Gomez	Dizem que a última não valeu	3º " Flaca — Manga	1.500 89"1/5 NU
4 Opolair, J. Souza	57	A. Corrêa	Fraquinha para o páreo	12º " Jauru — Buena Fé	1.000 63"3/5 AP
3—5 Aluin, F. Esteves	57	L. Ferreira	Algumas melhoras. No placê	6º " Long Lind — Novacap	1.400 91"2/5 AP
6 Nemésin, A. M. Caminha	57	D. Cassas	Agora ficou mais difícil	1º " Manjopina — Goodness	1.000 63"2/5 NL
4—7 Novacap, O. Ricardo	57	L. Tripodi	Folgando na ponta é perigosa	4º " Flaca — Manga	1.500 89"1/5 NU
8 Ban-Lon, J. Quintanilha	57	W. Freitas	Pouca chance. Podem riscar	7º " Fiorentina — Yaiune	1.000 63" NL
9 Otevila, V. Veloso	53	A. Feijó	Um dos melhores azares do páreo	4º " Nemésin — Manjopina	1.000 63"2/5 NL

Nossa indicação — DARK PEARL Adversária — MANGA' Bom azar — NOVACAP

3.º PÁREO — 1.500 METROS — CR$ 180.000,00 — ÀS 14,50 HORAS — RECORDE: 91"4/5, TIRAFOGO

Animais — Jóqueis	Pêso	Treinadores	Possibilidades	Performances	Tempo
1—1 Babão, A. Bolino	52	E. Coutinho	Tem possibilidades para aparecer	9º de F. Landlord — Cloy	1.400 84" GL
2—2 Bonjardim, M. Silva	52	E. Freitas	Ganhou bem. Chance para repetir	1º " Babão — Bar	1.400 88"3/5 AM
3—3 Bar, P. Lima	56	F. Abreu	Melhor agora na areia. Ôlho nêle !	3º " Brigite — Cloy	1.500 90" GL
4 Beaujolais, A. G. Silva	52	L. Tripodi	Melhorando de corrida para corrida	4º " Babul — Rover	1.200 74"3/5 AL
4—5 Non'Stop, J. Marchant	52	P. Morgado	Pelo que correu vai ganhar agora	4º " Brigitte — Cloy	1.500 90" GL
6 Báculo, A. Barroso	52	J. S. Silva	Só folgando na ponta	Uº " Brigitte — Cloy	1.500 90" GL

Nossa indicação — NON'STOP Adversário — BAR Bom azar — BONJARDIM

4.º PÁREO — 1.300 METROS — CR$ 150.000,00 — ÀS 15,25 HORAS — RECORDE: 79"2/5, FARINELLI, ORTON E ESTRILO

Animais — Jóqueis	Pêso	Treinadores	Possibilidades	Performances	Tempo
1—1 Aperana, M. Silva	60	E. Freitas	Mesmo com êste pêso tem chance	5º de Fama — Giant Star	1.000 61"3/5 AL
2—2 Bellatrix, L. Santos	52	P. Morgado	Melhorou. No placê pode aparecer	4º " G. Oro — Negélia	1.200 74" NL
3 Arquimoça, F. Pereira F.º	52	J. S. Silva	Melhor agora. Um azar viável	5º " G. Oro — Negélia	1.200 74" NL
3—4 Anfora, A. M. Caminha	60	L. Ferreira	Muito pesada. Só como surprêsa	6º " G. Oro — Negélia	1.200 74" NL
5 Ahman, C. Morgado	25	L. Tripodi	Tinindo e levada na certa	5º " Larápio — Estol	1.300 82"3/5 AL
4—6 Negélia, J. Rivero	52	C. Gomez	Confirmando pode até ganhar	2º " G. Oro — Amaralina	1.200 74" NL
7 Lady Champangne, J. Marchant	52	W. Aliano	Pelas últimas não gostamos	6º " Anabela — Anfora	1.600 102"1/5 AL

Nossa indicação — AHMAN Adversária — APERANA Bom azar — NEGÉLIA

5.º PÁREO — 1.300 METROS — CR$ 150.000,00 — ÀS 16,00 HORAS — RECORDE: 79"2/5, FARINELLI, ORTON E ESTRILO

Animais — Jóqueis	Pêso	Treinadores	Possibilidades	Performances	Tempo
1—1 Zangão, J. Corrêa	57	F. Abreu	Não valeu a última. Deve ganhar	4º de Aresto — Pargo	1.200 75"1/5 AL
2 Kamakura, P. Lima	57	C. Gomez	Fraco para a turma. Só placê	4º " Larápio — Estol	1.300 82"2/" AL
2—3 Pargo, H. Vasconcellos	57	A. Morales	Fôrça do retrospecto. Tinindo	2º " Aresto — Estol	1.200 75"1/5 AL
4 Poraqui, O. Machado	57	W. Costa	Agora é mais difícil. Azar	1º " Baalbek — Questus	1.300 84"3/5 AP
3—5 Acapu, M. Silva	57	E. Freitas	Volta na conta. Muita chance	1º " Caminito — Apito	1.400 90"4/5 AL
6 Festivo, J. Julião	57	J. S. Silva	Pelas últimas não gostamos	5º " Aresto — Pargo	1.200 75"1/5 AL
4—7 Estol, H. Cunha	57	J. Araújo	Vai esperar um pouco	3º " Aresto — Pargo	1.200 75"1/5 AL
8 Bellamour, A. Azevedo	57	M. Sales	Reapareceu correndo pouco. Risquem	Uº " Aresto — Pargo	1.200 75"1/5 AL

Nossa indicação — ZANGAO Adversário — PARGO Bom azar — ACAPU

6.º PÁREO — 1.300 METROS — CR$ 150.000,00 — ÀS 16,35 HORAS — RECORDE: 79"2/5, FARINELLI, ORTON E ESTRILO

Animais — Jóqueis	Pêso	Treinadores	Possibilidades	Performances	Tempo
1—1 Galbion, A. Barroso	56	A. P. Silva	Volta na conta. Levado na certa	6º de Figaro — Kilarney	1.900 121"4/5 NM
2 Larápio, A. Bolino	56	J. S. Silva	Pode pretender um placê	4º " Shia — Quotidien	1.200 74"3/5 AL
2—3 Quotidien, J. Marchant	60	J. Morgado	Muito prejudicado. Vai correr mais	2º " Shia — Ghosty Wind	1.200 74"3/5 AL
4 Aresto, A. G. Silva	56	M. Almeida	Agora é mais difícil	1º " Pargo — Estol	1.200 75"1/5 AL
3—5 Alpes, M. Silva	60	E. Freitas	Melhorou. Será dos primeiros	3º " Shia — Quotidien	1.200 74"3/5 AL
6 Ghosty Wind, J. Silva	56	S. L. Prazeres	Confirmando é um azar dos melhores	2º " Dudgel — Ghosty Wind	1.600 96"4/5 GL
4—7 Baile, P. Lima	56	P. Morgado	Vai atropelar. Muito perigoso	1º " Quotidien — G. Wind	1.200 74"3/5 AL
8 Shia, A. M. Caminha	60	L. Ferreira	Com êste pêso não acreditamos	5º " Shia — Quotidien	1.200 74"3/5 AL

Nossa indicação — GALBION Adversário — QUOTIDIEN Bom azar — ALPES

7.º PÁREO — 1.400 METROS — CR$ 150.000,00 — ÀS 17,10 HORAS — RECORDE: 84"4/5, URGE — (BETTING)

Animais — Jóqueis	Pêso	Treinadores	Possibilidades	Performances	Tempo
1—1 Lord Whisky, W. Andrade	57	C. Gomez	Melhorou. Será dos primeiros	5º do Negrucho — P. Velho	1.600 102"2/5 AL
2 Laragonez, M. Nielevisck	57	L. Meszaros	Fraco ainda. Não gostamos	Uº " Ohino — Flaninguete	1.400 90"1/5 IM
2—3 Sunstar, F. Freitas F.º	57	R. Freitas	Retorna na medida. Deve ganhar	3º " Gororó — Anglo	1.200 78"1/5 AP
4 Andori, H. Vasconcello	57	M. Sales	Para o placê é bem lembrado	5º " Gepeto — Mato Grosso	1.200 76"2/5 AL
5 Sunred, J. Portilho	57	G. Feijó	Só como surprêsa. Volta bonito	3º " Aconcágua — Areal	1.600 103"2/5 IL
3—6 Latim, J. Santos	57	O. Pinto	Não valeu a última. Vai correr muito	5º " F. do Sul — Londrino	1.200 74"3/5 AL
7 Jaboticabal, não correrá	57	R. Silva	Não corre	Não será apresentado	—
8 Arrojado, M. Silva	57	E. Freitas	Só se melhorou muito	7º " F. do Sul — Londrino	1.200 74"3/5 AL
4—9 Monteimperial, não correrá	57	R. Carrapito	Não corre	Não será apresentado	—
" Estro, D. P. Silva	57	R. Carrapito	Adiantou. Um azar tentador	5º " D. Dick — Anglo	1.400 92"4/5 AP
10 Nespar, F. Pereira F.º	57	F. Pereira	Não gostamos. Podem riscar	Uº " Negrucho — P. Velho	1.600 102"2/5 AL

Nossa indicação — SUNSTAR Adversário — LATIM Bom azar — LORD WHISKY

8.º PÁREO — 1.300 METROS — CR$ 130.000,00 — ÀS 17,45 HORAS — RECORDE: 79"2/5, FARINELLI, ORTON E ESTRILO

Animais — Jóqueis	Pêso	Treinadores	Possibilidades	Performances	Tempo
1—1 Fregonese, O. Ricardo	58	G. Ulloa	Pelas últimas achamos duro	Uº de Vancouver — Colunata	1.200 71"3/5 GL
2 Cruzeta, A. M. Caminha	56	F. Pereira	Fraquinha para a turma. Risquem	Uº " V. Chang — Belo Antônio	1.400 90"1/5 IP
3 Vicunha, D. Moreno	56	T. Garcia	Anda bonita e não tem confirmado	8º " Miltônia — M. Tamar	1.400 89"1/5 AL
2—4 Miltônia, P. Lima	58	M. Mendes	Seguiu tinindo. Pode repetir	1º " M. Tamar — Apollonia	1.400 89"1/5 AL
5 Lebre, F. Pereira F.º	54	J. S. Silva	Para o placê é bem lembrada	5º " Vancouver — Colunata	1.200 71"3/5 GL
6 Nova Bossa, A. Reis	54	J. C. Lima	Fraca. Podem riscar sem susto	4º : Deasy — M. Taylor	1.500 99" NU
3—7 Apollônia, M. Silva	56	P. Morgado	Anda melhorado. Muita chance	3º " Miltônia — M. Tamar	1.400 89"1/5 AL
" Pitanga, J. Marchant	56	P. Morgado	Na conta. Será das primeiras	5º " Vivência — V. Alegre	1.000 64"3/5 AL
8 Intruja, A Nahid	58	W. Freitas	Pode pretender um placê. Anda bem	6º " Vancouver — Colunata	1.200 71"3/5 GL
4—9 Passion, A. Bolino	56	J. Morgado	Ganhou na turma mais fraca. Chance	1º " Pamona — Karajá	1.300 83"3/5 NU
10 Miss Tamar, J. Souza	56	P. Campos	O melhor azar da competição. Ôlho !	2º " Miltônia — Apollonia	1.400 89"1/5 AL
11 Icangá, W. Andrade	56	J. Mesquita	Pelas últimas não está no páreo	7º " Miltônia — Apollonia	1.400 89"1/5 AL
12 Adioly, J. Santos	54	R. Costa	Até agora nunca confirmou	12º " Miltônia — Apollonia	1.400 89"1/5 AL

Nossa indicação — MILTONIA Adversária — PITANGA Bom azar — MISS TAMAR

9.º PÁREO — 1.300 METROS — CR$ 130.000,00 — ÀS 18,20 HORAS — RECORDE: 79"2/5, FARINELLI, ORTON E ESTRILO

Animais — Jóqueis	Pêso	Treinadores	Possibilidades	Performances	Tempo
1—1 Zé Curiboca, J. Tinoco	56	A. Barbosa	Manhosão. Pode ganhar fácil	3º de P. Albert — Mosco	1.400 90"3/5 AL
2 Pecado, A. Bolino	54	M. M. Jesus	Correndo pouco. Podem riscar	10º " Guerrilheiro — Leonardo	1.200 72" GL
3 Don Metralha, J. Corrêa	58	M. Souza	Tinindo. Um placê dos melhores	4º " Porungo — G. Califa	1.000 63"1/5 IL
4 Muscari, D. Moreno	56	R. Costa	Melhorou, mas só como surprêsa	5º " X. Mayaca — Fagueiro	1.000 63"2/5 AL
2—5 Fagueiro, D. Moreira	56	G. Feijó	Tinindo e confirmando. Inimigo	2º " X. Mayaca — Moquetin	1.000 63"2/5 AL
" Mosco, A. M. Caminha	58	G. Feijó	Agora ficou na vez. E' só confirmar	Uº " X. Mayaca — Fagueiro	1.000 63"2/5 AL
6 Town Ship, J. Fagundes	54	G. D. Silva	Pela estréia achamos difícil	7º " P. Albert — Mosco	1.000 63"2/5 AL
7 Hontem, C. Paranhos	54	A. J. Souza	Anda lindo e preparando algo	6º " X. Mayaca — Fagueiro	1.400 90"3/5 AL
3—8 Bronzeado, J. Marinho	56	M. Mendes	Para os azaristas é bem lembrado	8º " Guerrilheiro — Leonardo	1.200 72" GL
" Moquetin, H. Vasconcellos	58	M. Mendes	Carreira ficou mais dura. Azar	3º " X. Mayaca — Fagueiro	1.000 63"2/5 AL
9 Harum-Al-Rachid, P. Lima	58	C. Gomez	Pelo que mostrou ainda não dá	5º " P. Albert — Mosco	1.400 90"3/5 AL
10 Malhado, J. Cândido	52	W. Freitas	Ficou na conta. Será dos primeiros	3º " D. Metralha — Esquimó	1.000 64" IP
4-11 Gelboe, M. Silva	58	J. L. Pedrosa	Manhoso e correndo bem	4º " X. Mayaca — Fagueiro	1.000 63"2/5 AL
12 Valparaiso, J. Quintanilha	56	A. Ytrillo	Fraco para a turma. Risquem	Uº " B. Playd — Sadu	1.600 105"1/5 JM
" Kerean, A. Leite	56	A. Ytrillo	Ajuda na mesma base. Não gostamos	8º " Guerrilheiro — Leonardo	1.200 72" GL
" Misouko, não correrá	54	A. Ytrillo	Não corre	Não será apresentado	

Nossa indicação — MOSCO Adversário — ZE' CURIBOCA Bom azar — MOQUETIM

SELEÇÃO TREINARÁ AMANHÃ DIVIDIDA EM DUAS EQUIPES

Alemão venceu francês

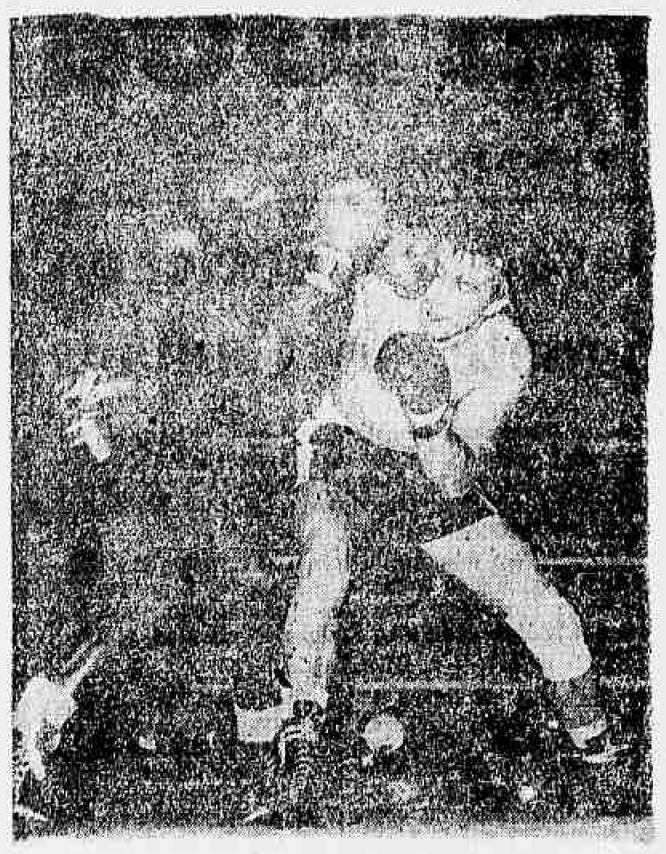

Em Hamburgo, o alemão "Bubi" Scholz, ex-campeão europeu de boxe, venceu por pontos o ex-campeão francês Michel Diouf, apesar da contusão no joelho contraída durante o treino. No terceiro "round" sòmente o gongo salvou o pugilista de Senegal de um KO; teria sido o primeiro em 57 lutas do ex-campeão francês. O flagrante mostra uma cena da luta sensacional (IF-DC)

Flamengo vai hoje para Roma

Num avião da Panair do Brasil, o Flamengo embarca hoje, às 20,30 horas, no Aeroporto do Galeão, com destino à capital italiana, a fim de enfrentar a "Azzurra". Antes da partida, o clube da Gávea retribuirá uma gentileza recebida do embaixador russo Victor Azov, homenageando-o com um coquetel.

Ontem à noite ficou definitivamente constituída a delegação que irá à Europa, e que será chefiada pelo dr. Marcus Vinícius de Mendonça, além das seguintes pessoas: técnico, Flávio Rodrigues Costa; médico, dr. Antônio Pelosi; tesoureiro, Taranto Francesco Savério; assistente da chefia, Aristóbulo Mesquita; massagista, Luís Luz; jornalista, Jorge Leal, e os seguintes jogadores: Ari, Joubert, Jadir, Jordan, Luís Carlos, Décio Crespo, Ronald, Joel, Nelsinho, Henrique, Dida, Jair, Paulinho, Vanderlei, Higino, Miranda, Mauro e Adilson.

CORTADOS

Embora com alguma surprêsa, o técnico Flávio Costa levou ao conhecimento da direção do Flamengo que os jogadores Ferrando, Bolero e Luís Carlos Cunha (êste último, o meia-esquerda) estavam cortados da delegação do rubronegro e não iriam à Europa. No lugar do goleiro foi incluído Mauro, no de Luís Carlos Cunha irá Jair e no de Bolero seguirá Paulinho.

Despedida de Clóvis será em Juiz de Fora

Apesar de se achar completamente liberado pelo Fluminense, por onde teve passe livre e já se achar compromissado com a Prudentina, do interior paulista, Clóvis poderá seguir com o Fluminense amanhã, para Juiz de Fora, dependendo exclusivamente de sua vontade, admitindo-se nos redutos tricolores que o jogador se despedirá de seus companheiros nesse jôgo amistoso.

Clóvis receberá na Prudentina Cr$ 800 mil de luvas e o vencimento mensal de Cr$ 30 mil, estando o Fluminense em busca de outro elemento para a posição, tendo sido ventilado o nome de Rodrigues que atua como quarto-zagueiro na Ferroviária, em São Paulo. No jôgo de amanhã, em Juiz de Fora, Dari, eventual reserva de Clóvis, atuará de qualquer forma, mesmo que seja em uma única etapa.

EMBARQUE AS 7 HORAS

Para o amistoso de amanhã, o time tricolor sairá do portão principal do Fluminense, em ônibus especial, às 7 horas, amanhã, retornando ao Rio logo após o encontro.

CALAZANS NA PONTE

De tôda a delegação apenas Calazans e Escurinho não sairão das Laranjeiras, pois aguardarão a passagem do ônibus pela Av. Brasil, na altura da Ponte da Ilha do Governador.

"DC" COM FLU

Convidado pelo clube tricolor, seguirá com a delegação para êsse encontro amistoso em Juiz de Fora o nosso companheiro Geraldo Serrano.

Multado o goleiro do Olaria

O goleiro Alberto, por se ter portado indisciplinadamente com dirigentes do Olaria, foi multado em 40% de seus vencimentos e teve o seu nome cortado da delegação que na próxima semana seguirá para uma excursão ao redor do mundo.

O empresário José da Gama, responsável pelo giro do Olaria, está atualmente em Sofia, na Bulgária, e é esperado na próxima segunda-feira no Rio de Janeiro, trazendo as passagens para a viagem.

GILBERTO VAI

O atacante Gilberto assinou contrato, ontem, como profissional, — êle até a semana passada era juvenil — e foi imediatamente incluído na delegação. O goleiro Otávio Antero foi também incluído em substituição a Alberto, afastado por indisciplina.

Segundo treino pode ser na quarta-feira

Aimoré resolveu armar apenas duas equipes para o treino de amanhã em vista dos inúmeros jogadores entregues ao dr. Hilton Gosling por contusão, gripe e atrofia, estando a equipe que vestirá a camisa "canarinha" escalada com Gilmar; Djalma Santos, Belini, Aldemar e Altair; Zito e Chinezinho; Garrincha, Amarildo, Pelé e Pepe, enquanto o quadro azul formará com Laércio; De Sordi, Mauro, Calvet e Nilton Santos; Benê e Mengálvio; Jair, Quarentinha, Vavá e Zagalo.

No segundo treino, marcado para quarta-feira, já com a totalidade dos jogadores convocados, o mais provável é a formação de três equipes, pois, havendo caráter eliminatório, é pensamento de Aimoré dar oportunidades iguais a todos. Ontem à tarde, chegou a Campos do Jordão o sr. Paulo Machado de Carvalho e hoje chegará João Havelange, para a reunião que terá a Comissão Técnica, para traçar planos sôbre a concentração de Friburgo e estudar o pedido dos jogadores de antecipar o regresso.

TREINOS ENFASTIAM

Começa a surgir entre os jogadores um clima de insatisfação pelo excesso de treinos sem bola, sendo que alguns jogadores já fizeram ver a Aimoré de forma a não parecer rebeldia, como que em conversa informal, a falta que estão sentindo da bola, único fator positivo para quebrar a monotonia de Campos do Jordão.

Por outro lado, já começam a surgir as versões sôbre o provável escrete titular, sendo entre os jornalistas presentes, mais citada, a formação compreendida por Gilmar Djalma Santos, Belini, Zózimo e Nilton Santos; Zito e Didi; Garrincha, Amarildo, Pelé e Zagalo.

RETÔRNO ANTECIPADO

Entre os assuntos a serem resolvidos hoje pela Comissão Técnica e João Havelange, está a antecipação do retôrno da delegação, de seis para cinco de abril para dar mais um dia livre aos jogadores. A antecipação será aconselhada pelo próprio Hilton Gósling que vem sentindo um ar de saturação entre os jogadores.

O dr. Sérgio Moncorvo regressou ao Rio, com a missão de providenciar a operação do corintiano Ney, cujas amígdalas serão extraídas pelo dr. Donato de Oliveira. Os drs. Anielle Montuori (clínico), Pereira Gonçalves e Fauzzi Athiê (oftalmologistas), encerrarão hoje os exames médicos dos últimos jogadores nas suas especialidades.

MYRA O PSICANALISTA

O dr. Hilton Gósling resolveu considerar sua decisão inicial de fazer êle próprio os testes psicanalísticos, convidando o professor Myra e López, que estará em Friburgo no próximo dia 10, para os referidos testes. Entretanto, o professor não será incluído na delegação que irá ao Chile, pois a Comissão Técnica considera a presença de um psicanalista essencial no período preparatório da seleção, mas perfeitamente dispensável durante o certame, mesmo para a preparação psicológica antes dos jogos.

IMPRENSA VAI JOGAR

Ontem, os jornalistas que fazem a cobertura da seleção brasileira assistiram a inauguração simbólica do Retiro dos Cronistas Esportivos de São Paulo e, hoje, será formado um combinado de jornalistas cariocas para enfrentar, uma equipe formada por médicos, engenheiros e funcionários públicos de Campos do Jordão.

Bangu volta a atuar domingo na Bolívia

LA PAZ — O quadro do Bangu, que iniciou uma temporada pelo exterior, atuando na cidade boliviana de Cochabamba, contra um combinado de jogadores dos clubes Aurora e Willsterman, e não foi muito feliz, pois empatou por 2 a 2, jogará novamente amanhã.

Mais ambientados, os cariocas, enfrentarão na capital da Bolívia um combinado formado pelos melhores jogadores de clubes locais, e naturalmente esperam melhor sorte nesta oportunidade.

TODOS ESTÃO BEM

O empate da estréia não desanimou os jogadores, que sentiram a altitude, e não tiveram muito tempo para ambientar-se. O gramado de dimensões reduzidas também prejudicou o Bangu, além da demasiada virilidade dos componentes do combinado de Cochabamba. Muito bem recebidos pelos torcedores, os jogadores brasileiros não têm mãos a medir para atender a pedidos de autógrafos. A saúde de cada um é a melhor possível, e apenas Ananias e Bianchini, com contusões sem grande importância, preocupam um pouco o Departamento Médico. No entanto, o médico banguense espera colocar em campo o time titular para a partida contra o combinado de La Paz.

COPA DO MUNDO

Os periodistas da Bolívia têm procurado os principais nomes da delegação banguense, para que êles falem a respeito do Brasil na Copa do Mundo. Segundo êstes periodistas, êles não vêem possibilidade do Brasil não ser bicampeão, e os nomes de Garrincha e Pelé, principalmente, são citados a todo momento, como as grandes armas para a conquista da Jules Rimet, pela segunda vez.

Embora o empresário Miguel Zaiman, e a agência Chanteeler estejam tratando da excursão com muito carinho, ainda não se pode afiançar os próximos adversários do quadro de Môça Bonita, e também no Equador, tudo dependendo da parte financeira. No que concerne a público, houve uma grande satisfação por parte dos dirigentes banguenses, que na estréia do quadro em Cochabamba, viram o estádio completamente tomado, e agradecidos ao povo boliviano pela forma gentil com que aplaudiam as boas jogadas dos brasileiros.

INSTITUTO DO AÇÚCAR E DO ÁLCOOL

VENDAS DE AÇÚCAR

O I. A. A. chama a atenção dos interessados para a Resolução n. 1.662, de 22-3-62, publicada no Diário Oficial da União, de 30-3-62, que dispõe sôbre venda de açúcar destinado à exportação, e avisa que o Comitê de Vendas passará a reunir-se a partir do dia 2-4-62.

Francisco Watson
Diretor da Divisão de Exportação

Notas de basquete

1 **Os mineiros não verão, hoje, o quinteto do Flamengo, em face do parecer contrário do seu Departamento Técnico de Esporte Amador, que opinou contra a viagem à Belo Horizonte atendendo o próximo compromisso oficial contra o Fluminense. Estava programado pela turma das Alterosas um encontro entre o rubronegro carioca e o selecionado universitário da FUME. O Fla sugeriu a Canor Simões Coelho o Tijuca T. C. para substituí-lo.**

2 Está decidida a antecipação do Fla-Flu de quarta para têrça-feira, a fim de televisado pela TV Continental. Esse encontro, principal da quarta rodada do turno de classificação do certame carioca, terá lugar na quadra externa da Gávea com início previsto para às 21,15 horas.

3 **Jogam, hoje, amistosamente, o selecionado de Volta Redonda e a representação do Sírio, que vem de derrotar surpreendentemente a equipe campeã do Fluminense. O Canal 9 está interessado em televisar o encontro.**

4 Com o jôgo Palmeiras x XV de Novembro de Piracicaba continua, hoje, no ginásio da Record, na capital bandeirante, o Torneio Hexagonal Rio-São Paulo. Amanhã, jogarão, no mesmo local, Fluminense x Sírio Paulista.

5 **O Comitê dos Cronistas de Basquetebol está festejando a concessão do título de Grande Benemérito do Basquete Brasileiro ao seu patrono Melo Júnior.**

6 Perdeu o selecionado brasileiro feminino o concurso da veterana Aglaé devido ter sofrido fratura do maléolo esquerdo quando disputava um rebote com Luigina durante um treinamento coletivo para o sul-americano de assunção.

7 **Perspectivas de uma «bomba» em São Paulo. O Floresta solicitou a FPB a abertura de inquérito para apurar as razões porque os seus titulares Radvilas e Mindaugas transferiram-se para o Esporte Clube Sírio. Afirma o Floresta que os dois referidos cestobolistas mudaram de clube «mediante remuneração» o que provará com documentos e testemunhas no momento que fôr chamado para provar a denúncia oficialmente formulada.**

8 A carioca Marli e a gaúcha Magda, após cumprida a sua missão no certame nacional de vôli, apresentar-se-ão, hoje, ao técnico Moacir Daiuto, na concentração de Água Branca (SP), para integrarem o selecionado brasileiro de basquete.

MAURÍCIO

América jogará em Ribeirão

Depois de ter pràticamente cancelado o seu compromisso de domingo em Ribeirão Prêto, contra o Comercial, a direção americana acabou acertando a partida e estará atuando na cidade interiorana também na quarta-feira contra o Botafogo local.

Embora as bases não tenham sido reveladas à reportagem, o América oficialmente iria receber Cr$ 200 mil por jôgo, livres de despesas, mas informações outras afirmam que o quadro de Campos Sales levará mesmo é Cr$ 120 mil por partida.

DELEGAÇÃO

O quadro americano embarcará amanhã, às 6 horas da manhã, num avião do consórcio Vasp-Lóide Aéreo, que fará escala em São Paulo e seguirá para Ribeirão Prêto. O vôo tem o n. 781, e a delegação está assim formada: chefe, comandante Greco; médico, dr. Humberto Russo; massagista, Olavo Morais; técnico, Miguel Pimenta; atletas — Ari, Pompéia, Jorge, Amaro, Valquir, Wilson Santos, Antoninho, Paulo, Leônidas, Hélio Cruz, Mauro, Luís Carlos, João Carlos, Jaílton, Valença, Nilo e Zezinho ou Nélson, sendo que Zezinho só seguirá se conseguir licença no seu emprêgo.

Barrado pela gripe Didi não treinará

O meia Didi não deverá treinar amanhã, em Campos do Jordão, pois está recolhido ao leito, vítima de forte gripe que vem se alastrando entre os jogadores que, após os puxados treinos individuais, regressam ao hotel sem agasalhos, deficiência que deverá desaparecer, ante as reclamações do médico Hilton Gósling e do treinador Paulo Amaral.

No treino de amanhã, os jogadores iniciarão a propaganda do café brasileiro, atuando com as camisas fornecidas pelo Instituto Brasileiro do Café, nas côres azuis e amarelas, com a inscrição no peito, à esquerda — «Café do Brasil». Na oportunidade o IBC lançará seu primeiro «stand» para a distribuição de café aos jogadores, dirigentes, jornalistas e veranistas presentes.

CALVET ATROFIADO

Hilton Gosling descobriu um atrofiamento na coxa esquerda do quarto-zagueiro Calvet e vai recomendar a Paulo Amaral exercícios especiais, pois o jogador tem seus movimentos prejudicados quando têm que dar "piques", saindo pelo lado esquerdo.

Outra baixa na seleção é o zagueiro central Aírton que, ao chutar uma bola, fê-lo sofrendo entorse no pé esquerdo. Foi imediatamente medicado e talvez possa atuar um tempo no treino de amanhã.

BRASÍLIA

Ontem, a Comissão Técnica confirmou o interêsse de Brasília por uma exibição da seleção, no próximo dia 21, quando se comemora o segundo aniversário da nova capital, sendo provável que a seleção tenha o Vasco da Gama, do Rio, como adversário, detalhe que pode entravar as negociações, pois temem os responsáveis pelo selecionado jogar a seleção contra equipes de clubes.

Grêmio testa hoje seleção da Bulgária

O Grêmio, de Pôrto Alegre, jogará amanhã em Sofia, contra a seleção da Bulgária, como parte do treinamento dos búlgaros para a Copa do Mundo, estando já previsto outro jôgo entre o time brasileiro e a seleção, no dia 4, também em Sofia.

Além dos jogos com o Grêmio, a seleção búlgara já tem programados jogos com a seleção da Alemanha Oriental, dos quadros de Dínamo, com o Internacional, com o Roma e com o Bolonha, êstes da Itália, pretendendo os dirigentes do futebol da Bulgária algumas partidas com times argentinos, paraguaios e cubanos.

Paulo Carvalho age contra a imprensa

A direção técnica da CBD está tentando por todos os meios e modos evitar que os jornalistas, que por certo se deslocarão para a cidade de Nova Friburgo a fim de acompanhar os passos do selecionado nacional na sua segunda fase de treinamento, fiquem alojados no mesmo hotel que os craques brasileiros. A ordem é do sr. Paulo Machado de Carvalho que renunciou a renúncia.

Alegam os dirigentes que a proximidade dos jornalistas com os jogadores poderá criar um clima tal que por certo influirá malèficamente no ânimo da rapaziada, razão por que estão pressionando as autoridades daquela cidade de veraneio, inclusive os donos do Hotel Sans Souci, para que neguem alojamento naquele hotel.

PROMESSA AO DIE

O jornalista Altever Valadão, representando o DIE, estêve, na semana passada na cidade de Nova Friburgo, a fim de reservar acomodações para os jornalistas cariocas que fôssem fazer a cobertura do treinamento da seleção.

Nessa ocasião teve oportunidade de se avistar com o secretário do Prefeito da cidade serrana e dêle obteve a promessa de que os cronistas ficariam alojados no mesmo hotel que os craques nacionais, ou seja, o Sans Souci. As acomodações seriam em número de trinta.

Ontem, para surprêsa geral, estêve na sede da CBD o sr. Paulo Henrique Magalhães, representando o Prefeito daquela cidade, para tratar da concentração da CBD.

Em conversa, o sr. Paulo Henrique declarou que dificilmente os jornalistas poderiam ser alojados no Hotel Sans Souci, segundo informou, já se encontra com os apartamentos todos tomados.

CAFÉ E FUTEBOL VÃO JUNTAS A SANTIAGO

Está tendo repercussão no mundo inteiro a colaboração prestada pelo Instituto Brasileiro do Café ao selecionado do Brasil que, de maio a junho, estará no Chile disputando a "Copa do Mundo".

As seções esportivas dos principais jornais, inclusive os da área socialista, comentando os planos da Confederação Brasileira de Desportos para tentar ser bi-campeã do mundo, ressaltam a participação do IBC contribuindo fundamentalmente para o financiamento das elevadas despesas que serão feitas.

Solich no Coríntians vai ver o time jogar

Está sendo esperado hoje em São Paulo o técnico Fleitas Solich, contratado pelo Corintians, seguindo o nôvo preparador corintiano com a equipe do Parque São Jorge para Araraquara na qualidade de convidado e observador ao jôgo que efetuará com a Ferroviária, sendo que sòmente na segunda-feira efetivamente Solich tomará conta do plantel.

Solich receberá no clube paulista, mensalmente, entre luvas e salário, a importância de Cr$ 250 mil, por um ano de contrato, tendo sido concluídos os entendimentos entre o ex-técnico rubronegro e o Corintians pelo sr. Clóvis Azevedo que veio ao Rio especialmente para o assunto retornando a São Paulo com o contrato assinado.

PARA O DIA 15

Todo o trabalho de Solich será desenvolvido no sentido do nôvo reagrupamento de jogadores que estavam divididos em grupos no plantel do Parque São Jorge, uns preferindo o ex-técnico Martins Francisco, outros exigindo o técnico Osvaldo Brandão.

O Corintians jogará com a Portuguêsa Santista, no próximo dia 15, na cidade de Santos, e da observação que Solich fará no jôgo em Araraquara é que traçará os planos para o trabalho que desenvolverá para o encontro na cidade praiana.

OVOS DE PÁSCOA

Comprem diretamente na Fábrica, por preço muito menor, são de chocolate, com leite e recheados com bombons de frutas, artigo fino e de luxo, são fresquinhos e o freguês pode provar o paladar e assistir à fabricação. Temos galinhas com ninhos, coelhinhos e outras novidades próprias para a Páscoa. Nos dias 20, 21 e 22 a seção de Ovos de Páscoa funciona o dia todo. FÁBRICA DE BALAS PAULISTA, Rua Miguel de Frias, 35 — Tel. 48-4799. (Fica no fim da Av. Pres. Vargas) Adiante da Rua Machado Coelho.

Flamengo no futebol de praia

Incluindo o futebol de areia em suas modalidades esportivas, o Flamengo fará hoje o seu jôgo de estréia, no Pôsto Quatro e Meio, tendo como adversário o Radar F. C., cujo início está previsto para as 16,30 horas, sob a direção do conhecido juiz de futebol-de-areia Carlos Peon.

Tendo em seu plantel já excelentes jogadores, o Flamengo neste seu "debut" terá pela frente um dos mais categorizados quadros de futebol-de-areia, sendo que o jôgo está sendo aguardado com intensa expectativa, devendo levar campo do Pôsto Quatro e Meio enorme assistência.

SINDICATO NACIONAL DOS OFICIAIS DE MÁQUINAS DA MARINHA MERCANTE

IMPÔSTO SINDICAL

A Diretoria dêste Sindicato leva ao conhecimento de tôdas as Emprêsas de Navegação ou particulares que exploram serviços de navegação marítima e que tenham como seus empregados Oficiais de Máquinas, que está procedendo à distribuição das guias para recolhimento do IMPÔSTO SINDICAL dêste exercício na conformidade da lei em vigor.

Pede, outrossim, a todos os que não receberam as referidas guias, o obséquio de procurá-las em sua sede social, na Avenida Rio Branco n. 20 11º pavimento, ou reclamá-las pelo telefone 23-1092.

Rio, 29/3/62.

Túlio Ferrari
Tesoureiro

Bola Pra Frente

A "gang" da Copa

A Copa do Mundo está sendo um pretexto para exploração dos que irão ao Chile a passeio e dos que irão a trabalho. Tenho tido informações em agências que me autorizam a classificar de assalto o que fazem os chilenos, com a conivência da FIFA e das emprêsas comerciais de turismo. Vejam esta pequena história: estive numa agência, pedi reserva de hotel em Viña Del Mar. Preço da diária, casa e comida: 15 dólares. Reservei um apartamento de solteiro, isto é, quarto de uma pessoa só. Tudo, com a obrigação de pagar o mínimo de 22 dias de estada.

Três dias depois, a agência me telefona para dar resposta a uma pergunta que eu pedira ao Chile, por seu intermédio: eu queria saber se haveria preços especiais para jornalistas. Afinal de contas, na Suiça e na Suécia a preocupação dos organizadores foi favorecer em têrmos razoáveis, a instalação dos que, pelo jornal, rádio e tevê promovem a grande repercussão da «Copa do Mundo».

Eis a informação vinda do Chile: não haverá preço especial para jornalista, nem mesmo descontos em transportes internos, nada, nada. A tabela é uma só para todos — turistas e profissionais. Fui informado ainda de que a diária de 16 dólares me obriga a aceitar um companheiro de quarto no hotel. Ponderei que pretendia ficar sòzinho, naquela base anteriormente combinada: 16 dólares por apartamento. Impossível: a ordem é — dois no quarto, 16 dólares cada um.

Ora, vão assaltar assim no inferno. Chilenos, dirigentes da FIFA, agentes de viagens.

Eu lamento profundamente que os responsáveis pela Copa do Chile vejam na ida de jornalistas uma oportunidade para extorquir, para explorar uma gente para a qual essa viagem não representa um gôsto turístico mas uma necessidade profissional. Eu vou ao Chile porque um crítico de futebol não pode deixar de ir. A Copa não me é um programa de férias; é trabalho.

Lamento, igualmente, que as autoridades do futebol brasileiro não tenham, até aqui, protestado contra os preços impostos à imprensa que cobrirá à Copa. Por sua vez, o DIE não podia ficar tão alheio ao problema.

Esclareço desde já às agências de viagem que não estou reivindicando preços especiais para mim, pessoalmente. Gostaria, apenas, que respeitassem as circunstâncias da missão reservada à imprensa, ao rádio e à tevê, na Copa do Mundo e não nos sujeitassem a uma tabela de preços para hotéis e transportes como se para nós a «Copa do Mundo» significasse, apenas, 22 dias de férias no Chile.

Enfim, «Copa do Mundo» em continente subdesenvolvido é assim mesmo: os craques jogam, os jornalistas escrevem e os espertos se enchem de dinheiro.

ARMANDO NOGUEIRA

Teatros e Boites — Programa para sua Noite

little club bar
Apresentando a melhor música para ouvir e dançar com solovox espetacular de
Joe Hamond
CONJUNTO DE ZÉ MARIA
Serviço de Restaurante
Rua Duvivier, 37-L — Telefone: 57-6984

PLAZA HI-FI SOCIETY
AVENIDA PRADO JÚNIOR, 258
Direção geral de MAURÍCIO LANTHOS
APRESENTA, AMANHÃ
CLUBE DOS ATUANTES
SEM «COUVERT» E SEM CONSUMAÇÃO
ABERTO A PARTIR DAS 15 ATÉ AS 5 HORAS DA MANHÃ
Reservas de mesas pelo telefone: 57-1870
SEGUNDA-FEIRA, 2: CLUBE DO CINEMA

HOJE, ÀS 16,00, AS 20,20 E 22,20 HORAS — TEL.: 27-8712
2 ÚLTIMOS DIAS

O CANGACEIRO
HOJE E TÔDAS AS NOITES
HELENA DE LIMA

DAS 6 DA TARDE ÀS 3 DA MANHÃ
R. FERNANDO MENDES, 25 — COPACABANA

TEATRO NACIONAL DE COMÉDIA
(Serviço Nacional de Teatro do M.E.C.)
Avenida Rio Branco, 179 — Tel.: 22-0367
Reapresenta o sucesso
"BÔCA DE OURO"
De NELSON RODRIGUES
Dir.: JOSÉ RENATO — Cens.: ANISIO MEDEIROS
5 vêzes premiado! Melhores: Autor Ator Diretor, Cenógrafo e «Espetáculo itinerante de 61»
Com: Beatriz Veiga, Ferreira Maya, Hugo Carvana, Ivan Cândido, Jose Damasceno, Licia Magna, Magalhães Graça, Maria Esmeralda, Milton Moraes, Oswaldo Louzada, Shulamith Yaari, Yolanda Cardoso
Hoje, às 16 e 21 horas — Na Vesp. preços reduzidos

SKINDÔ!
HOJE, ÀS 16, AS 20 E 22 HORAS
TEATRO CARLOS GOMES
preços populares

JOHNNI ALF
e
TAMBA TRIO
LUÍS EÇA (piano-arranjo)
BEBETO (contra-baixo e flauta)
HÉLCIO (bateria-tamba)
Produção: Hélcio Milito
Bottles Bar
RUA DUVIVIER, 37-J — TEL.: 57-1065

Técnicos planejam muro para evitar queda: morro

Diario Carioca

RIO DE JANEIRO, SABADO, 31 DE MARÇO DE 1962

De volta

Integrando a delegação que vem para a Semana do Cinema Francês, Jean Paul Belmondo (foto) chega hoje ao Rio, vindo de Mar del Plata

Belmondo e Pascale de volta hoje

Jean Paul Belmondo, o famoso galã feio do cinema francês, que há poucos dias passou pelo Rio com destino a Mar del Plata, volta hoje, agora para ficar algum tempo: assistirá a "Semana do Cinema Francês", que se inicia segunda-feira, por iniciativa da Maison de France e da Unifrance Film.

A delegação francesa desembarcará às 18,55 horas, no vôo 36 da Panair do Brasil, e inclui, além de Belmondo e espôsa, a atriz Pascale Petit, o diretor Philippe de Broca, realizador de "Cartouche", o produtor Georges Danciger e o sr. Robert Cravenne, delegado-geral da Unifrance Film.

TRANSFERIDA DE LOCAL FEIRA DE COPACABANA

A Secretaria de Agricultura da Guanabara determinou a transferência, a partir do dia 3 de abril, da feira-livre que funciona na Rua Joaquim Nabuco, semanalmente, para a Rua Bulhões de Carvalho, em Copacabana, ali devendo funcionar no mesmo dia da semana (têrça-feira) que na localização anterior.

Tal medida foi tomada tendo em vista a alteração de tráfego de coletivos estabelecida pelo Serviço de Trânsito.

As autoridades da Secretaria da Viação acham que o Morro do Querosene não vai cair repentinamente, e estão planejando a construção de uma grande muralha em tôda encosta. A obra, segundo aquela Secretaria, será "muito cara e precisará de um planejamento, que, embora tenha que ser feito com brevidade, precisa de um estudo minucioso". Enquanto isto, moradores de outras zonas, estiveram ontem no local, para ver se a situação é realmente como diz a imprensa.

O sr. Cícero Pereira Sobrinho veio de Botafogo, onde reside, para ver o estado do morro e profetizou: "A Bíblia Sagrada fala claramente dêsse aspecto, é o prenúncio do fim do mundo. Em S. Mateus, capítulo 24 — diz: "No fim do mundo não haverá pedra sôbre pedra". Enquanto populares fazem profecias sôbre a situação do Morro do Querosene, os favelados reclamam contra as autoridades da Secretaria da Viação, que recolheram os caminhões que estavam à disposição das famílias do morro, e ainda não retiraram o barro acumulado na encosta.

AGUA SUBIU

A água da caixa que existe próximo à fenda foi transferida para outra caixa, também no morro, que oferece menor perigo de desabamento. As aberturas e o deslize lento de terra que começaram a aparecer, também no cume do morro, estão apavorando as pessoas, que pensavam estivessem fora de perigo naquela localidade.

Soldados da Polícia Militar, que estão de guarda no local, a fim de evitar que crianças se aproximem do precipício e para socorrer casos eventuais, não impediram que o sr. Cícero Pereira Sobrinho (de religião Protestante) se aproximasse do local mais perigoso e fizesse a sua pregação. Para êle "isso é um caso comum, que não me espanta: tudo está escrito na Bíblia".

Técnicos da Secretaria da Viação, acham que só há uma possibilidade do morro cair: se houver muita chuva. Enquanto isso, pensam em fazer uma enorme muralha, que "protegeria de uma vez por tôdas a população ameaçada". A muralha, segundo projeto em estudo, será uma obra muito cara, mas que resolverá o estado de pânico e a ameaça de desabamento do morro do Querosene.

Profeta no morro

"É comum que o morro caia, trata-se do fim do mundo", declarou o sr. Cícero Pereira (foto), que ontem foi ao Querosene fazer uma pregaçãozinha e alertar seus moradores

Educação quer ônibus para as professôras

O Departamento de Educação Primária está solicitando ao Departamento de Concessões a extensão de novas linhas de transportes coletivos que permitam às professôras das escolas da Zona Rural fácil acesso às suas Escolas.

Segundo a mensagem que o governador enviou à Assembléia Legislativa, essas professôras terão transporte por conta do Estado. A verba para a imediata contratação da condução já foi solicitada e deve sair dentro de pouco tempo.

RÊDE ESCOLAR

Diversas entidades particulares estão colaborando com o Departamento de Educação Primária para aumentar a rêde escolar da Guanabara.

O Ginásio Marcílio Dias cedeu suas instalações até junho para a Escola Pública Visconde de Ouro Prêto que está em obras; Os Irmãos Maristas estão ajudando nas escolas Beato Champaguet (na Avenida Maracanã) e Popular São José na Rua Conde de Bonfim; A Cruzada São Sebastião cede a escola Santos Anjos ao ensino público, bem como a Favela da Cachoeirinha.

Cêrca de 18 turmas de alunos estão ocupando a escola São Cosme e Damião, no Andaraí. As Madres Dorotéias, na Rua do Bispo, mantêm ensino público primário na Escola Paula Frassinetti e muitas outras entidades estão cedendo suas instalações para que o Estado prossiga aumentando as escolas públicas na cidade.

Diversas firmas comerciais e indústrias do Estado, alcançadas pela obrigatoriedade de manter ensino, resolveram criar escola própria em seus estabelecimentos. Além de bôlsas concedidas diretamente, estão cumprindo a lei no sistema de compensação. Mais de 12.000 alunos estão recebendo bôlsas de estudo das emprêsas de aviação, luz, gás, telefone, energia e outras.

TRABALHOS MANUAIS

Estão abertas no Departamento de Educação Primária inscrições para os cursos de professôres de Trabalhos Manuais, com vagas nas seguintes especialidades: Desenho, Trabalhos Femininos, Fantoches, Madeira, Modelagem e Cerâmica. Ainda existem vagas para o curso de Bibliotecas.

'IAPETC facilita roubos no Sindicato dos Estivadores'

— "A administração do IAPETC é conivente nos roubos do sr. Eliezer Cruz, presidente do Sindicato dos Estivadores, que recolhe as contribuições mensais dos trabalhadores sem entregá-las àquela autarquia" afirmou, ontem, em nossa redação, o estivador Benício Furtado de Mendonça.

— "Desde 1957 venho lutando para ver as autoridades governamentais tomarem alguma providência em defesa do IAPETC — acentuou o sr. Benício Mendonça — mas, até o momento tudo continuará na estaca zero, de vez que os agentes do "Ezinho" — apelido do presidente do Sindicato dos Estivadores — ameaçam a pessoa física de todos aquêles que tentam apurar as irregularidades".

MORTOS CONTRIBUEM

Prosseguindo em suas declarações o sr. Benício Furtado informou, que segundo a relação de contribuições enviada pelo sr. Armando Cardoso, chefe da seção de arrecadação do Sindicato, ao IAPETC, consta um grande número de trabalhadores mortos em 1960 e que para os dirigentes sindicais ainda contribuem para a previdência social.

INTERVENÇÃO

— "Em 18 de abril de 1961 — acrescentou o sr. Furtado — o curador Antônio Alves Ferreira Filho da Vara de Acidentes de Trabalho, que muito vem trabalhando em defêsa dos reais interêsses dos estivadores, enviou uma certidão ao ministro do Trabalho, solicitando a intervenção daquela autoridade no Sindicato, a fim de apurar as denúncias formuladas. No entanto a certidão ficou retida no Departamento Nacional do Trabalho e até hoje não apareceu.

AMEAÇAS

Segundo ainda, afirmações do sr. Furtado, de posse de várias cópias de documentos, que comprometem tanto a administração do IAPETC como a direção do Sindicato dos Estivadores, o Departamento de Arrecadação dessa autarquia informava em resoluções, que a entidade de trabalhadores se negava a dar prova de recolhimento de contribuições de aproximadamente 400 homens. Nessa ocasião, foi apurada a falta de Cr$ .... 3.530 028,00 e a fiscalização parou seu trabalho porque os fiscais foram ameaçados de apanhar se prosseguissem em suas obrigações".

NA JUSTIÇA

Já existe na 2.ª Vara Criminal, uma queixa crime requerida pelo reclamante (Benício Mendonça) contra o sr. Eliezer Cruz presidente do Sindicato dos Estivadores.

— "Tenho as provas na mão e estou disposto a qualquer encontro com quem quer que seja para comprovar as irregularidades que há vários anos venho denunciando" — finalizou suas declarações o sr. Benício Mendonça.

Lesa ao IAPETC

— "O sr. Eliezer Cruz, presidente do Sindicato dos Estivadores, não recolhe as contribuições dos trabalhadores ao IAPETC" — afirmou à reportagem o estivador Benício Furtado Mendonça

Sindicatos rurais serão reconhecidos

O ministro do Trabalho declarou, ontem, que dentro de um mês poderá estimular a formação de sindicatos de trabalhadores rurais, uma vez que dentro dos próximos 15 dias a comissão de estudos encarregada de elaborar o regulamento de reconhecimento dessas associações classistas deverá concluir sua tarefa.

Salientou o ministro Franco Montoro que deve ser uma preocupação permanente das autoridades governamentais o problema da sindicalização rural como um imperativo da economia nacional e da justiça social.

OS SINDICATOS

Os líderes dos trabalhadores rurais tem enviado reiteradamente solicitações de reconhecimento de seus sindicatos, mas o Ministério do Trabalho até o momento só reconheceu dois, um de Itabuna, Bahia, e outro de Barreiros, Pernambuco.

No entanto, no Rio Grande do Norte cêrca de 22 mil trabalhadores já estão filiados a associações profissionais que pleiteiam a transformação dêsses órgãos em Sindicatos. Na mesma situação estão as associações de trabalhadores rurais de Pernambuco, onde mais de 16 mil camponeses são filiados.

Para debaterem os problemas mais prementes de sua classe, inclusive o da sindicalização, os camponeses promoverão nos dias 11, 12 e 13 de maio, na cidade de Itabuna, na Bahia, o I Congresso Nacional dos Trabalhadores Rurais.

IAPB financia casa própria com 2 bilhões

O Departamento Nacional da Previdência Social, em reunião de ontem, decidiu conceder dois bilhões de cruzeiros ao IAPB, como suplementação do orçamento de investimentos, atendendo a solicitação da própria autarquia e considerando a abertura de inscrições (já verificada) para a aquisição de casa própria pelo plano B.

O processo, relatado pelo conselheiro Roberto Werneck, visa a evitar que os contribuintes bancários deixem de ser atendidos, tendo em vista que as dotações consignadas no orçamento dêste ano se destinam ao plano de assistência habitacional, programado em conjunto com a "Aliança para o Progresso".

Deve ser americano o foguete de Cantagalo

Destroços de um foguete americano, encontrados no município de Cantagalo, Estado do Rio, pelo sr. Abílio Morgado, da Fazenda Boa Sorte, foram apresentados, ontem, pelo major Nóbrega, no Departamento de Relações Públicas do Ministério da Aeronáutica.

As peças, em número de três, são constituídas, segundo o Instituto Tecnológico Nacional — que fêz a análise química — por aço inoxidável especial, apresentando, uma delas, a inscrição: 27-61047, Canister, Rádio Beacon, Mod. 113114.

DESTROÇOS

Os destroços caíram na fazenda do sr. Abílio Morgado que, por coincidência, é pai de um sargento da 3.ª Zona Aérea. O sargento, assim que tomou conhecimento do ocorrido, comunicou o fato a sua corporação que providenciou a remoção dos pedaços de aço. As peças foram enviadas pela 3.ª Zona Aérea para o Ministério da Aeronáutica, que mandou fazer a análise química do material.

Existem ainda dois grandes pedaços do foguête no local onde caíram, pois encontram-se num local inacessível no alto de uma colina. Êstes, pelo tamanho, são os mais importantes e a 3.ª Zona Aérea está providenciando um helicóptero para retirar os destroços que serão enviados, para estudo, às repartições competentes.

Segundo os fazendeiros que assistiram à queda do engenho, êste apareceu incandescente e antes de tocar o solo explodiu, espalhando destroços por tôda a parte. As três partes recolhidas pela terceira zona aérea são as de menor tamanho, pois as demais não se encontram em lugar fàcilmente acessível.

A hipótese de que os destroços pertençam a um engenho americano pode ser verdadeira, contudo o Departamento de Estado informou que os Estados Unidos não possuem quaisquer engenhos cósmicos cuja trajetória passe sôbre o Brasil.

MOTORISTA ASSASSINADO

Quando encerrávamos os trabalhos desta edição, autoridades do 16º Distrito Policial e a guarnição da Radiopatrulha 4, aguardavam a chegada da Perícia na Rua Conde de Bonfim, altura do número 1.369, onde um motorista — branco, 45 anos presumíveis — foi encontrado morto, com um tiro na nuca, no interior do táxi chapa GB-5-76-91, ali estacionado. Uma vez que o cadáver até aquela hora não havia sido examinado pela Polícia, não foi possível, a identificação da vítima. A impressão é que o profissional do volante tivesse sido morto por assaltantes, uma vez que o taxímetro funcionava e as luzes do veículo estavam acesas, demonstrando que alguém para ali fôra transportado como freguês.

ASSEMBLÉIA LEGISLATIVA

Deputados pedirão o 'metrô' a J. Goulart

Os deputados trabalhistas estão dispostos a oferecer seus bons ofícios junto ao presidente João Goulart, para auxiliar o Estado da Guanabara a construir o Metrô, visto que, segundo a previsão dos técnicos, sem êsse sistema de transporte, o tráfego na cidade, em 1970, sofrerá um colapso, declarou o líder do PTB, deputado Saldanha Coelho, em requerimento de informações ontem enviado ao Executivo.

No requerimento, pergunta quais as providências tomadas pelo govêrno para construção do Metrô, quais os entendimentos nesse sentido tidos com o BID e Ministério da Viação e, finalmente, se aceita a colaboração dos deputados da Oposição, caso haja dificuldades nas relações entre o govêrno do Estado com o govêrno da União, colaboração que seria dada no pedido direto dêsses representantes de recursos do govêrno federal.

PROMESSA DE CANDIDATO

No requerimento, o sr. Saldanha Coelho lembra que o ponto 3 do programa de candidato ao govêrno do sr. Carlos Lacerda se referia precisamente a uma promessa de metrô para o carioca. Entretanto, no govêrno, o sr. Carlos Lacerda dissolveu a Cia. do Metrô, por julgá-la inoperante, devolveu aos acionistas o valor de suas ações e nada fêz que substituisse aquela emprêsa.

PROBLEMA DOS TELEFONES

O sr. Raul Brunini, mais uma vez, responsabilizou a Assembléia pelo adiamento da votação da mensagem do Executivo que resolverá o problema dos telefones no Estado. A concessionária já se confessou sem condições para atender à demanda, não restando outra alternativa além da aprovação do plano do govêrno. Entretanto, tôdas as semanas, a votação da mensagem fica para depois e o problema persiste sem solução.

DIREITOS DA MULHER CASADA

A sra. Lígia Bastos apelou para o Senado, no sentido de acelerar a tramitação do projeto de lei que modifica dispositivos do Código Civil relacionados com os direitos da mulher casada.

O sr. Valdemar Viana apresentou projeto de lei, abrindo o crédito de Cr$ 81.558.400,00, para atender ao pagamento dos contratados que vêm prestando gratuitamente serviços técnicos, científicos e de natureza correlata na Secretaria de Saúde, em vista do Orçamento para 1962 não consignar qualquer verba para êsse fim. Os contratados são: 85 médicos, 150 trabalhadores, 104 atendentes, 83 operadores de rádio-comunicações, 67 auxiliares de enfermagem, 40 enfermeiros, 14 técnicos de Raios-X e 13 técnicos de laboratório.

INFORMAÇÕES NA ST

O sr. Roland Corbisier enviou requerimento ao Executivo, perguntando as razões pelas quais a Superintendência de Transportes contratou com a firma CIRB S. A. a recuperação de 15 veículos "Mercedes Benz", que tipo de concorrência foi feito, se no contrato foi atendido o que dispõe o art. 60 do Código de Contabilidade, se o trabalho já foi feito, quais as razões que levaram o Estado a não utilizar, para o serviço, as oficinas da própria Superintendência, e outras perguntas.

Radialistas e músicos já têm aumento

Em uma única assembléia, o Sindicato dos Radialistas e o Sindicato dos Músicos (signatários do Pacto de Unidade Sindical) estabeleceram, ontem, no DNT, um acôrdo salarial com seus empregadores, atendendo às reivindicações de ambas as classes.

Os radialistas obtiveram um aumento de 60%, com o mínimo de Cr$ 6.750 e o teto de Cr$ 17.000, enquanto os profissionais da música acordaram 20% sôbre os salários de janeiro do corrente ano quando houve o acôrdo anterior.

"Video-tape" ao ar livre

As câmaras da TV-Rio estiveram, ontem, em ação, na pérgola e no pátio do Copacabana Palace, realizando "video-tape" para a reapresentação do programa "Noite de Gala" que será apresentado, em retôrno, na próxima segunda-feira, dia 2 de abril. As cenas foram tomadas pelo corpo de baile de "Skindô" sob a direção e produção de Geraldo Casé que aparece numa tomada de câmara. O público, na rua, parou para ver as seqüências do bailado que será mostrado ao telespectador, em "Noite de Gala"

Ronda Carioca

Crime por amor

Irritada porque seu ex-amante, Antônio Novais Fernandes (33 anos, casado, Rua Marechal Floriano, 506 — Bairro 25 de Agôsto, em Caxias), não queria atender suas propostas de reconciliação, a doméstica Risete Bento Nogueira (25 anos, solteira, Rua Friburgo, 398 — Bairro dos Cavaleiros, mesmo município), tentou matá-lo, ontem pela manhã, em sua residência, desferindo-lhe três tiros de revólver.

A vítima, com ferimentos penetrantes no tórax — altura do coração — coxa e braço direitos, foi internada em estado gravíssimo no Hospital Getúlio Vargas. Prêsa por vizinhos quando tentava fugir, a quase homicida foi autuada em flagrante na Delegacia Policial de Caxias. Nessa ocasião afirmou não estar arrependida de ter ferido o ex-amante, pois — como disse — "já que não é meu, não será de mais ninguém". Risete foi recolhida ao xadrez.

Vingou-se do "dedo duro"

As últimas horas da tarde de ontem, em plena esquina das ruas Miguel de Frias e Afonso Cavalcanti o marginal conhecido pela alcunha de "Baianinho" tentou matar seu desafeto, comerciante Alfredo Chamarelli (46 anos, casado, Avenida das Bandeiras, 16, apartamento 201), com cinco tiros de pistola "7,65". Quatro dos projéteis atingiram o comerciante — nas costas, na perna esquerda e em ambas as coxas. O agressor fugiu aproveitando-se da confusão que reinou no local, após o atentado. Segundo a Polícia (12º Distrito), o fato se deu porque há tempos o comerciante apontou "Baianinho" como assaltante.

Baleou por acidente

Apresentando um ferimento penetrante na clavícula esquerda, produzido por bala de garrucha, deu entrada no Hospital Carlos Chagas, ontem, à tarde, a jovem Dalva Pacheco (parda, 16 anos, Rua Piracaia, 1.300, em Honório Gurgel). A doméstica Isaltina Veloso Pacheco, mãe da vítima, que a acompanhava, disse ao detetive de plantão naquele hospital que o autor do disparo foi seu vizinho Guilherme de tal, acrescentando que o fato, porém, se deu acidentalmente. A arma caiu das mãos de Guilherme e detonou.

Ferido a bala

Ao final de acalorada discussão com seu vizinho — Djalma de tal — por motivos fúteis, o operário Severino Clementino da Silva (33 anos, solteiro, Estrada do Tambá, barracão sem número), na tarde de ontem, foi por êle agredido a tiros de espingarda. O agressor fugiu e a vítima, com várias perfurações por chumbo na coxa esquerda, foi internada no Hospital Miguel Couto. O 1º Distrito Policial registrou o fato.

Ardovino gostou

Segundo rumores correntes na Central de Polícia, o coronel Ardovino Barbosa foi dali afastado muito a contragôsto. Isto porque, apesar de ter sido "mandado embora" na semana passada pelo ex-chefe de Polícia, sr. Segadas Viana, o coronel ainda procura usufluir das vantagens que tinha como "orientador da campanha contra maus motoristas". Tanto que seu automóvel — "Volkswagen", licença especial do ST 06-44 — continua guardado na garagem do DESP, por sinal um local seguro.

Recebeu e não pagou

Segunda-feira próxima, no cartório da Delegacia de Roubos e Falsificações, será iniciada a tomada de depoimentos no inquérito instaurado ontem, para apurar um desvio de milhões de cruzeiros ocorrido na Associação dos Servidores Civis do Brasil.

A medida foi tomada pelo chefe de Polícia, sr. Eugênio de Vasconcelos Sigaud, tendo em vista a exposição de motivos que contra a ASCB lhe foi remetida pelo sr. Crescêncio Liuzz, assessor do procurador Geral do Estado.

DINHEIRO DE SEGUROS

Segundo o denunciante, o dinheiro desviado por aquela Associação é de seus associados, uma vez que, recebendo dos funcionários o pagamento das contribuições mensais do Seguro em Grupo, não vinha fazendo o competente recolhimento à companhia seguradora. O próprio sr. Crescêncio foi vítima da fraude: sua apólice foi cancelada por falta de recolhimento das contribuições.

Conferência de funcionários

Foi instalada, ontem, às 18 horas, no auditório do Ministério da Educação, a primeira Conferência de Servidores Públicos, Federais, e Estaduais do Estado da Guanabara, que ficará aberta até o dia seis de abril. Durante êste período serão debatidos os problemas da classe como: aumento de vencimentos na base de 50 por cento, aplicação imediata do Plano de Classificação e a sindicalização dos servidores. Na foto a mesa que dirigiu a instalação da Conferência, que teve como presidente o deputado Angelo Mendes de Morais

E a verdade?

O CORONEL Ardovino Barbosa, quando denunciou o sr. Segadas Viana como implicado com a corrupção do jôgo-do-bicho beneficiando-se, mensalmente, com a importância de Cr$ 1 milhão e quatrocentos mil, apontou o coronel da Aeronáutica, Gustavo Borges, como tendo sido a pessoa que o informara sôbre o fato.

Ouvido pela Comissão de Inquérito Administrativo o ex-diretor do DCT esclareceu que foi Ardovino que, em meados de fevereiro último, lhe denunciara a ocorrência e que o aconselhara a procurar o governador para expor-lhe a situação acompanhando a denúncia de provas pois o fato exigia devassa integral.

Para Ardovino foi Borges que o pôs a par da vergonheira; para Borges foi Ardovino que lhe contou a novidade. Quem fala a verdade? Quem está certo? Indubitàvelmente um dos dois está claudicando prejudicando assim a apuração da verdade.

Continuando seu depoimento o coronel Gustavo Borges diz que não se propôs a fazer sindicâncias em tôrno do fato, não tomou qualquer providências a respeito, não ajudou a Ardovino a fazer investigações de caráter pessoal com o fim de esclarecer o caso e que não teve mais informações a respeito. Acentuou que teve, também, informações sôbre a corrupção policial através de amigos cujos nomes não indicou e da leitura de jornais.

Falhou, assim, o importante testemunho. Quem era apontado como sabendo tudo, tendo tudo apurado, de nada sabe, nada apurou.

Está lavrada a inocuidade do inquérito. E esta inocuidade torna-se mais frisante quando se sabe, de antemão, que "Chiquinho", apontado por Ardovino como sendo o apanhador oficial do sr. Segadas Viana, estava internado em uma casa de Saúde por ter sofrido um ameaço de enfarte e por isto não poderia, no dia 15 de fevereiro, se encontrar no gabinete do ex-chefe de Polícia para lhe fazer entrega de um pacote contendo o produto da corrupção.

Se é verdade o que "Chiquinho" pretende dizer em seu depoimento a prova da corrupção foi por água abaixo. Aliás como sempre foi em outras ocasiões.

TIMBAÚBA